VAPAUS

Ilmestyy tiistaina, torstaina ja lauantaina — Perustettu vuonna 1917 — Canadan suomalaisten itsenäinen työväenlehti

No. 103 — Vol XLII vuosikerta — SUDBURY, ONTARIO — Lauantaina, syysk. 3 p. — Saturday, Sept. 3, 1960

Hrushtshev osallistuu YKn yleiskokouksen istuntoon

Yleiskokouksen istunto alkaa syyskuun 20 päivänä; myös presidentti Eisenhowerin uskotaan puhuvan

United Nations. — Neuvostoliiton pääministeri Nikita Hrushtshev tulee johtamaan maansa edustajistoa Yhdistyneiden Kansakuntien yleiskokouksessa, joka alkaa syyskuun 20 päivänä.

Myös otaksutaan, että Yhdysvaltain presidentti on läsnä istunnossa. Hänen ilmoitetaan suunnittelevan jonkinlaista vastausta Neuvostoliiton pääministerin puheeseen.

Moskovasta ilmoitettiin virallisesti torstaina, että Hrushtshev tulee johtamaan Neuvostoliiton edustajistoa YKn yleiskokouksen 15. istunnossa.

Samalla otaksutaan, että muiden sosialistisen blokin maiden johtajat tulevat johtamaan edustajistojaan tässä istunnossa, joten istunnosta odotetaan muodostuvan tavallaan huipputason neuvottelut elintärkeästä aseistariisumiskysymyksestä.

Ilmoitus Neuvostoliiton pääministerin osallistumisesta tähän istuntoon tehtiin uutistoimisto Tassin kautta ja radioitiin Moskovan radiossa Hrushtshevin valmistautuessa kaksipäiväiselle vierailulle Suomessa sen maan presidentti Urho Kekkosen 60. syntymäpäivän johdosta.

Hrushtshev sanoi jo elokuun 10 pnä, että hän pitäisi suurena kunniana Neuvostoliiton edustajiston johtamista YKn yleiskokouksessa osoittaen siten, että hän jo silloin käsitti, että tilaisuudesta voisi muodostua huipputason neuvottelut.

Kirjeenvaihtajat täällä ovat sitä mieltä, että näin voinee tulla tapahtumaan vaikka Tassin lyhyessä tiedoituksessa ei mainittukaan, että istunnosta tulisi huipputason istunto, vaan tyydyttiin sanomaan, että Hrushtshev tulee johtamaan Neuvostoliiton edustajiston työtä aseistariisumisesta neuvoteltaessa.

Neuvostoliiton edustajistossa tulee olemaan myös ulkoministeri Andrei Gromyko, apulaisulkoministeri Valerian Zorin, Neuvostoliiton Ranskan lähettiläs Sergei Vinogradov ja Neuvostoliiton Britannian lähettiläs Alexander Soltatov.

Virallisissa piireissä Britanniassa ja Ranskassa oltiin sitä mieltä, että pääministeri Macmillan ja presidentti de Gaulle eivät osallistu yleiskokouksen istuntoon.

Aikaisemmin Neuvostoliiton taholta ehdotettiin, että keskusteltaisiin aseistariisumiskysymyksestä Yhdistyneiden Kansakuntien yleiskokouksessa, jossa olisivat läsnä myös hallituksien johtajat.

Jymy-yllätys--korkeudessa kaksoisvoitto NLlle

★ ★ ★ ★ ★ ★

Saksan Armin Hary 100 metrin voittaja; Canadan Jerome keskeytti semifinaalissa

Rooma. — Torstaina, olympiakisojen yleisurheilukilpailujen toisena päivänä saivat amerikkalaiset todeta, että Amerikan ylivoimaisuus on vakavasti järkkymässä. Ensiksi 100 metrin loppukilpailussa meni voitto Saksalle maailmanennätysmies Armin Haryn ansiosta, joka voitti uudella olympiaennätysajalla 10,2, minkä hän juoksi jo välieräsikin. Toinen ja vielä suurempi yllätys oli se, kun USA:n maailmanennätysmies John Thomas jäi kolmanneksi, Neuvostoliiton Robert Shavladkadzen ja Valeri Brumelin korjatessa kullan ja hopean uudella olympiaennätyksellä 2.16 korkeushypyssä.

100 metrin juoksussa Canadan suuri toivo Harry Jerome putosi kilvasta semifinaalissa. Kun puolimatka oli sivuutettu, hellitti Jerome ja heittäytyi sitten suulleen maahan, ilmoittaen jälkeen saaneensa suonenvedon jalkaansa. Suomalainen radiokuuluttaja Roomasta sanoi, että ennen lopettamistaan oli Jerome jo viidennellä tilalla.

Loppukilpailu oli äärimmäisen tasaväkinen, joskin valokuva osoittaa Haryn olleen selvästi edellä. Voittajan aika 10,2 on uusi olympiaennätys.

100 m: 1) Armin Hary, Saksa 10,2, 2) Dave Sime, USA 10,2, 3) Peter Radford, Britannia 10,3, 4) R. Figuerou, Kuuba 10,3, 5) Frank Budd, USA 10,3, ja Ray Norton, USA 10,4.

NAISTEN KEIHÄS NL:n HEINIA

Naisten keihäänheitossa isännöi Neuvostoliiton Ozolina, joka saavutti uuden olympiaennätyksen 55,98. Dana Zatopkova sijoittui toiseksi.

Naisten keihäs: 1) Elvira Ozolina, N-liitto 55,98, 2) Dana Zatopkova, Tshekkoslovakia 53,78, 3) Birute Kaledena, N-liitto 53,45. Seuraavina Paskova, Tshekkoslovakia, Figwer, Puola ja Pazera, Australia.

Naisten 80 metrin aitajuoksun voitti vakuuttavasti välierissä maailmanennätyksen juossut Irina Press, Neuvostoliitto, Britannian ja Saksan tyttöjen seuratessa.

80 m aitojen loppukilpailu: 1) Irina Press, N-liitto 10,8, 2) Carole Quinton, Britannia 10,9, 3) Gisela Birkemeyer, Saksa 11,0, 4) Mary Bignal, Britannia 11,1, 5) Galina Bystrova, N-liitto 11,2, 6) Rimma Kosheleva, N-liitto 11,2.

YLLÄTTÄVÄ KORKEUSHYPPY

Miesten korkeushypyssä oli varmin voittajaehdokas maailmanennätysmies John Thomas, USA. Tuskin kukaan osasi odottaa ainakaan sitä, että hän jäisi kolmannelle sijalle, vaikkakin Neuvostoliiton uutta komeettaa Valerij Brumelia, joka vain muutamia viikkoja sitten hyppäsi Euroopan ennätyksen 2.17, pidettiin vaarallisena. Kilpailun voitti kuitenkin Neuvostoliiton vanhempi tekijä Shavladkadze, joskin Brumelkin ansaitsee, että Neuvostoliitto oli saanut korkeushypyn loppukilpailuun kaikki kolme miestään, joista Bolshoi sijoittui todennäköisesti neljänneksi.

Korkeushyppy: 1) Robert Shavladkadze, N-liitto 2.16, 2) Valeri Brumel, N-liitto 2.16, 3) John Thomas, USA 2.12.

Seuraavien tulokset puuttuvat, mutta N-liiton Bolshoi pääsi ainakin 2.09. Ruotsin Pettersson jäi

(Jatkuu 4:nnellä sivulla)

Olympialaispisteet 7:nnen p:n jälkeen

Rooma. — Epävirallisen (amerikkalaisen 10-5-4-3-2-1) laskutavan mukaan eri maiden välisen pistekilvan taulukko oli seitsemännen kilpailupäivän jälkeen (sulkumerkeissä kultamitalit) seuraava:

Neuvostoliitto (12)	219½
Yhdysvallat (7)	153
Saksa (5)	121
Unkari (3)	76½
Italia (5)	73½
Australia (4)	69
Britannia (1)	46
Romania (1)	38
Ruotsi (1)	35
Puola	34
Turkki (3)	33
Hollanti	30
Tshekkoslovakia	26
Japani	25
Bulgaria (1)	21
Tanska (1)	21
Ranska	10
Belgia	9
Suomi	8
Jugoslavia	8
Canada	7
Meksiko	7
Brasilia	5
Irani	5
Yhdist. Arabitasavalta	5
Kuuba	3
Norja	1
Etelä-Afrikka	1

CANADALAISTEN OSUUS TORSTAINA

Soutukilpailu: Neloset (St. Catharines, Ont.) kolmas toisessa yrityksessä.

Uinti: Miesten 4x100 m sekaviestin loppukilpailussa Canadan joukkue (Bob Wheaton, Steve Rabinovitch, Cameron Grant ja Dick Pouns) tuli neljänneksi.

Naisten 100 m vapaauinnissa tuli Sara Barber Brantfordista alkuerässään neljänneksi. Jäi pois peleistä.

Rata ja kenttäurheilu: Miesten 100 m juoksussa Harry Jerome keskeytti välierässä suonenvedon takia.

Naisten 100 m juoksussa Eleanor Haslam, Saskatoonista ja Valeri Jerome, Vancouverista, tuli kumpikin alkuerässään kolmanneksi, mutta Jerome toisessa kierroksessa neljänneksi. Nancy Levington Hamiltonista tuli neljänneksi. Kukaan heistä ei päässyt loppukilpailuun.

★ ★ ★ ★ ★ ★

LOISTAVIA TULOKSIA OLYMPIA-UIMAREILTA

Neuvostoliitolla suuri etumatka pistekilvassa; yhdysvaltalaiset uimarit paransivat maansa asemaa

Rooma. — Yhdysvaltalaiset uimarit hankkivat loistavilla saavutuksillaan torstai-iltana lievennystä "mustan päivän" suruun voittamalla kolme kultamitalia, joista kaksi maailmanennätysajoin.

4x100 m sekaviesti ja 4x200 vapaauintiviesti oli amerikkalaisten helmaa maailmanennätystuloksilla. Sen lisäksi nuori californialaistyttö Chris Von Saltza rikkoi olympiaennätyksen voittaessaan 400 metrin vapaauinnin australialaisen Dawn Fraserin korjatessa hopean.

Canadalaisten ainoa mahdollinen mitali on Jeromen jäätyä suonenvedon takia pois peleistä British Columbian yliopiston kahdeksikon varassa, mikä on alkukilpailussa osoittanut erinomaista kuntoa.

Napolissa suoritettavien purjehduskilpailujen paras canadalaisyksikkö on tri Samuel Macdonaldin alus Dragon-luokassa, mikä torstaina tuli neljänneksi yrityksessä ja tuli neljänneksi ja oli yhteenlaskien kolmannella tilalla. Purjehtijoilla on kaikkiaan 7 yritystä.

Neuvostoliitto lisäsi tuntuvasti etumatkaansa hankkimalla torstaina neljä kultamitalia. Neuvostoliiton urheilijoilla onkin jo 12 kultamitalia. Yhdysvalloilla oli torstai-iltana seitsemän kultamitalia — kuusi niistä tullen uimarien ansiosta.

(Jatkuu 4:llä sivulla)

New Quedocia, joka on ensimmäinen St. Lawrencen joella rakennettu Suurilla Sisäjärvillä liikennöitäväksi tarkoitettu suurempi alus, valmistetaan Lauzonissa Murray Bayhin ja Tadoussaciin suoritettavaa koematkaa varten. Laivarakennusteollisuudenkin sanotaan jossain määrin tyrehtyneen Canadassa, jolla on tuskin enää yhtäkään valtamerilaivaa, vaikka viime sodan aikana niitä oli useita.

Sarnian maakauppaa on ryhdytty penkomaan

Toronto — Lainlaatijakunnan jäsen CCn edustaja Kenneth Bryden Woodbinen vaalipiiristä ja CCFn lainopillinen neuvonantaja Andrew Brewin kehoittivat eilen, että Toronton verotusarviokomissioneri A. J. B. Gray saatettaisiin syytteeseen väärän valan tekemisestä.

Esiintyessään kuninkaallisen komission edessä he kehoittivat tuomari G. A. McGillivrayta ehdottamaan jotta prokuraattori nostaisi sellaisen syytteen.

Tuomari McGillivray johtaa komissiota, jossa tutkitaan Ontario Hydron ja Dimensional Investmens-yhtiön välistä kauppaa intiaanien omistamasta maasta Sarniassa. Hydro osti v. 1959 mainitulta yhtiöltä kysymyksessä olevia maita liikes $7,000 hinnasta eekkeriltä. Dimensional-yhtiö oli vähän aikaisemmin ostanut 3,100 eekkeriä intiaanien 3,450 eekkerin reservaatiosta $2,200 hinnasta eekkeriltä.

Tutkimuksen yhteydessä todettiin, että mr. Graylle oli luvattu kiinteimistöasiantuntijana $275,000 palkkiota neuvonannoistaan jos kauppa tulee solmituksi.

Ontario Hydro tarvitsi kysymyksessäolevia maita muuntaja-aseman ja sähkölinjan rakentamiseksi. Dimensional-yhtiö oli hankkinut itselleen etuoikeuden maan ostoon intiaaniheimolta Sarniassa, mutta yhtiön oli ensin annettava huomattava summa käsirahaa ennenkuin omaisuus voitiin siirtää Hydrolle.

Mr. Brewin luki eilen tuomari McGillivraylle mr. Brydenin laatiman lausunnon, jossa sanottiin: "Koko olemukseltaan Sarnian maakauppa merkitsi yleisten rahojen käyttämistä yksityisten promoottorien suurieleisen keinottelusuunnitelman edistämiseksi."

Brewin selosti, että Dimensional-yhtiö ei olisi mitenkään voinut järjestää maakauppaa ilman Ontario Hydron lupausta $1,250,000 käsirahasta.

"Huolimatta A. J. B. Grayn jatkuvista kielloista hän esitti johtavinta osaa koko Dimensional-kaupan yhteydessä ja hänen tärkein tehtävänsä oli saada kauppa hyväksytyksi Hydron taholta. Tämä on ainoa mahdollinen selostus sille, että Dimensional-yhtiö oli luvannut maksaa hänelle $275,000."

Lentokonevaihtoa puuhataan USAn ja Canadan välillä

Ottawa. — Aikaisemmin tällä viikolla eräs torontolainen päivälehti tiesi kertoa, että Canadan aikeet saada Yhdysvallat ostamaan Canadassa valmistettavia transporttilentokoneita jos Canada ostaa uusia hävittäjäkoneita Yhdysvalloista, ovat rauenneet.

Sittemmin puolustusministeri Pearkes on kieltänyt, että lehden julkaisemassa hänen antamakseen väitetyssä lausunnossa olisi mitään perää. Lehden selostuksen mukaan Pearkes oli sanonut, että puuhasta ei ole tullut mitään ja että koskaan ei ole ollut mitään mahdollisuutta tehdä sellaista vaihtokauppaa.

Tiedoituksen mukaan tarkoitus oli vaihtaa canadalaisia CL-44 transporttikoneita yhdysvaltalaisiin F-101-hävittäjäkoneisiin.

"En koskaan käyttänyt sellaisia sanoja", sanoi Pearkes. "Pääministeri on sanonut teille, että meillä ei ole mitään ilmoittamista tänään ja siksi minä en voi sanoa mitään kunnes pääministeri on antanut ilmoituksen."

Aikaisempien tiedoituksien mukaan Yhdysvaltain puolustusviranomaiset olivat esittäneet sellaisen ehdotuksen puolustusministeri Pearkesille. Yhdysvaltain viranomaiset olivat ehdottaneet, että Canadan tulisi ostaa 60 F-101-hävittäjäkonetta, jotka maksaisivat yhteensä noin $80,000,000. Yhdysvaltain ilmavoimien ilmoitetaan harkitsevan 37 CL-44-koneen ostamista Canadasta noin $150,000,000 hinnasta. Canadair-yhtiö, joka valmistaa näitä koneita Montrealissa, on jo myynyt 17 niitä kolmelle yhdysvaltalaiselle lentoyhtiölle.

Säteilyvaaran takia suljettu 12 kaivosta Coloradossa

Denver. — Mine-Mill-unio on monta kertaa varoittanut kuinka paljon säteilyvaaraa aiheuttavat metallikaivokset työläisille ja nyt Coloradon valtion terveysdepartmentti on vahvistanut tämän väitteen.

Departmentin jäsen P. W. Jacoe tiedoittaa, että viimeisen 10 kuukauden aikana on suljettu 12 Coloradon kaivosta kun niissä säteilyvaara on 50 kertaa suurempi kuin pidetään sallittavana.

Hän sanoi, että huolimatta siitä, että vasta viime heinäkuussa noin puolessa 400:sta uraanikaivoksesta aloitettiin tarkastus, niin on havaittu, että lukuisissa on säteilyvaara yli sallitun rajan.

Rautatietyöläisten uniot hyväksyneet sovintoehdotuksen

Montreal. — Yli yhdeksän kuukautta kiistanalaisena olleesta uudesta työehtosopimuksesta rautateiden ei-liikennetyöläisille on tällä hetkellä olemassa jonkinlaista toivoa, sillä työläisiä edustavat 15 uniota ovat hyväksyneet sovittelulautakunnan enemmistöraportin, jossa ehdotetaan työläisille annettavaksi noin 14 sentin palkankorotus. Uniot edustavat 118,000 Canadan rautatieläistä.

Rautateiden taholta ei olla vielä ilmoitettu miten ne tulevat suhtautumaan asiaan. Kuitenkin muistetaan, että rautateiden nimittämä sovittelulautakunnan jäsen kirjoitti sovittelulautakunnan istuntojen päätyttyä vähemmistöraportin, jossa hyljättiin enemmistöraportissa esitetty palkankorotusehdotus.

"Kipua jatkuvasti", valitti Jerome

Rooma. — Kyynelten vuotaessa silmistään canadalainen olympiatoivo, Harry Jerome istui torstaina olympiastadionin ensiapuhuoneessa ja valitti "Miksi sen piti tapahtua minulle?"

Jerome, jolla on kiinnitys sadan metrin maailmanennätykseen, selitti jalkansa suonenvetoa eli kouristusta seuraavasti:

"Minä sain sen (kouristuskohtauksen) ollessani hyvässä vauhdissa. Luulin sen menevän ohi, mutta se aiheutti minulle kipua, kipua, tässä" ja hän osoitti oikeata jalkaansa. "Minä olin kaikella sisällä — juuri vauhdin alussa."

Kun eräs valokuvaaja yritti ottaa hänestä kuvaa Jerome, veti pyyhelliinan kasvoilleen.

Saksan militaristit tehneet taktillisen virheen

Bonn. — Länsivallat "toivovat voivansa ohjata Länsi-Saksan sotilaalliset iskuvoimat sellaisia valtoja vastaan, jotka ovat valinneet sosialismin tien taikka niitä kansoja vastaan, jotka taistelevat kansallisen itsenäisyyden puolesta", kirjoittaa Neuvostoliiton Kommunistipuolueen pää-äänenkannattaja Pravda.

Tämä on aiheutanut sen, että Länsi-Saksan kansleri viime viikolla kutsui puolustusministerinsä selvittämään miksi Länsi-Saksan armeijan esikunnan on sallittu julkaista huomiota herättävän lentolehtisen.

Puolustusministeri Franz-Josef Straus kutsuttiin kesälomaltaan antamaan selostuksen lentolehtisen julkaisemisesta. Poliittisista lähteistä selitetään, että kansleri suhtautui vihamielisesti lentolehtisen julkaisemiseen.

Länsi-Saksan hallituksen pääpuhemies Felix von Eckardt sanoi viime viikolla, että lentolehtinen tulkitsee täydellisesti hallituksen sotilaspolitiikkaa ja on täydellisesti yhdenmukainen hallituksen katsomusten kanssa.

Lentolehtinen, joka oli tarkoitettu tiedonantona Länsi-Saksan aseellisille joukoille, on joutunut hallituksen poliittisten vastaustajain arvostellun alaiseksi ja ulkomailla monilla tahoilla on arvosteltu sitä kun Länsi-Saksan yleisesikunta sekaantuu politiikkaan.

Toronton betonityöläiset voittivat vihdoinkin

Toronto. — Toronton betonityöläiset ovat vihdinkin saaneet työehtosopimuksen, jota urakoitsijat aikaisemmin kieltäytyivät allekirjoittamasta heidän kanssaan.

Aikaisemmin urakoitsijat suostuivat allekirjoittamaan uudet työehtosopimukset muiden rakennustyöläisten kanssa, mutta ei betonityöläisten, jotka ovat pääasiallisesti Italiasta tänne viime aikoina siirtynyttä työläisväkeä.

Mutta viime maanantaina muut Toronton rakennustyöläiset ryhtyivät uudelleen kannatuslakkoon betonityöläisten puolesta keskeyttäen työt toisen kerran noin kuukauden kuluessa $70 miljoonan arvoisilla työmailla.

Kannatuslakkoon yhtyi noin 6,000 työläistä. Betonityöläisiä on noin 2,000.

Operative Plasterers and Cement Masons-union lakkojohtaja Charles Irvine on ilmoittanut, että unio on hyväksynyt betoniurakoitsijain tekemän tarjouksen sovinnosta.

Irvine ei antanut julkisuuteen sopimusehtoja, vaan tyytyi sanomaan, että ne merkitsivät huomattavaa voittoa työläisille. Vaikka sopimusehdotus olikin esitetty työnantajain taholta, sitä ei oltu vielä siihen mennessä ratifioitu työnantajain yhdistyksen taholta.

Suomen tasavallan kymmenes valtiojohtaja ja kahdeksas presidentti (valittu virkakaudelle 1956-62) lakitieteen tohtori Urho Kalevi Kekkonen täyttää syyskuun 3 päivänä 60 vuotta. Jo v. 1936, saavutettuaan lakitieteen tohtorin arvon, Kekkonen osallistui poliittiseen toimintaan. Samana vuonna hänet valittiin eduskuntaan ja myöhemmin oikeusministeriksi. Sen jälkeen hän on ollut eduskunnan puhemiehenä, Suomen Pankin johtokunnan jäsenenä ja pääministerinä viidessä hallituksessa. Hän on toiminut myös sisä- ja ulkoministerinä. Hänet valittiin presidentiksi helmikuun 15 päivänä 1956. Tri Kekkonen on tunnettu myös urheilun ystävänä. V. 1924 hänellä oli Suomen ennätys korkeushypyssä ja hän on aina osallistunut urheilujärjestöjen toimintaan.

★ ★ ★

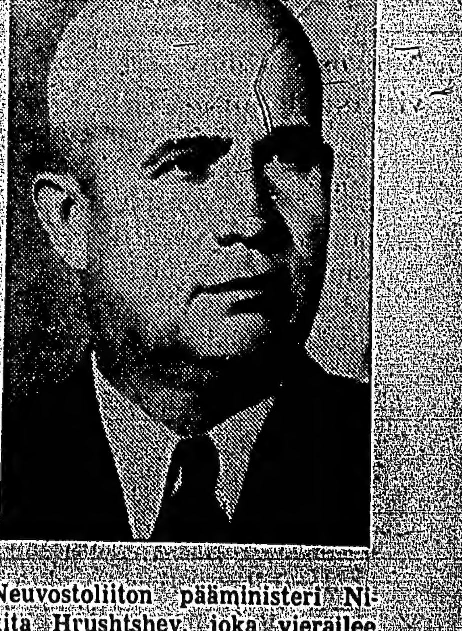

Neuvostoliiton pääministeri Nikita Hrushtshev, joka vierailee tänään Suomessa osallistuen presidentti Urho Kekkosen 60-vuotissyntymäpäiväjuhlallisuuksiin.

VIIME TIEDOT

Montreal. — Canadian Brotherhood of Railway, Transport and General Workers-union sihteeri-rahastonhoitaja Donald N. Secord sanoi täällä torstai-iltana, että hänen unionsa on sitä mieltä jotta kansainvälisten unioiden rakennetta on muutettva suuresti, jotta canadalaisille jaostoille saataisi suurempi autonomia.

Windsor. — Canadan kuninkaalliset ratsupoliisit ryhtyivät torstaina tutkimaan tiedoituksia, että St. Clairin-järvellä on useita aluksia joutunut hätään äkkiarvaamatta nousseen myrskyn johdosta. Windsorin säätietoasemalta ilmoitettiin, että torstaina vallinneen hekellisen myrskyn aikana tuulen nopeus nousi aina 70 mailiin tunnissa. Yhdysvaltain puolella rajaa Mitchellin järvellä yksi mies kuoli tuulen nopeuden noustessa 100 mailiin tunnissa.

Ottawa. — Canadan armeijan taholta ilmoitettiin torstaina, että tällä hetkellä YKn joukkojen palveluksessa Kongossa on 249 canadalaista.

Pariisi. — Ranskan ilmoitetaan suorittavan kolmannen atomipommikokeensa lokakuun 16 päivänä Saharan erämaassa noin 400 mailia etelään Algierista. Räjähdys tulee olemaan pienemi kuin aikaisemmat ja se tapahtuu maan alla.

Leopoldville. — Aseistettujen belgialaisten joukkojen ilmoitetaan valmistautuvan ottamaan vastaan kongolaisia joukkoja Katangan rajalla.

Quebec. — Canadan Atlannin maakunnissa yli kaksi viikkoa riehuneet metsäpalot jatkoivat etenemistään torstaina. Vähäiset sateet eivät paljoakaan auttaneet sillä useilla alueilla 30 mailin tuuli levitti paloja.

Kuuba on takavarikoinut lisää yhdysvaltalaisten omaisuuksia

Havana. — Fidel Castron vallankumouksellinen hallitus takavarikoi torstaina aikaisemmin takavarikoitujen ulkomaalaisten omaisuuksien lisäksi kolme yhdysvaltalaisten Havanassa omistamaa autorengastehdasta.

Takavarikoidut omaisuudet ovat US Rubber-yhtiön $10,000,000 Firestone Tire-yhtiön $8,000,000 ja Goodyear Tire and Rubber yhtiön $7,000,000 arvoiset tehtaat.

Takavarikoiminen tapahtui muutamia tunteja sen jälkeen kun Castron nuorempi veli Raul sanoi sokerityöläisten joukkokokouksessa, että Kuubassa on olemassa vielä useita yhdysvaltalaisten omistamia teollisuuslaitoksia, jotka voidaan takavarikoida vastaukseksi Yhdysvaltain Kuubaa vastaan kohdistamalle taloudelliselle hyökkäykselle.

Kuuban vallankumouksellinen hallitus on kansallistuttanut aikaisemmin 36 yhdysvaltalaisten omistamaa sokerinjalostuslaitosta yhdysvaltalaisten omistaman Cuban Electric-yhtiön, Cuban Telephone-yhtiön ja Standard Oil sekä Texas-öljy-yhtiön omaisuudet. Näiden takavarikoitujen omaisuuksien arvoksi arvioidaan yhteensä $750,000,000. Maassa arvioidaan olevan vielä $300,000,000—$400,000,000 arvosta yhdysvaltalaisten omistamia omaisuuksia.

Aseistetut miliisit, jotka on muodostettu takavarikoitujen yhtiöiden työläisistä, ottivat haltuunsa alussa mainitut yhdysvaltalaisten omistamat autorengastehtaat kello 8 aikana torstaiaamuna. Virallisesti syyksi tekoon ilmoitetaan se, että yhtiön yhdysvaltalainen johto oli jarruttanut tuotantoa yrittäen siten heikentää Kuuban taloutta.

VAPAUS

(LIBERTY) — Independent Labor Organ of Finnish Canadians. Established Nov. 6, 1917. Authorized as second class mail by the Post Office Department, Ottawa. Published thrice weekly: Tuesdays, Thursdays and Saturdays by Vapaus Publishing Company Ltd., at 100-102 Elm St. W., Sudbury, Ont., Canada.

Telephones: Bus. Office OS. 4-4264; Editorial Office OS. 4-4265. Manager E. Suksi. Editor W. Eklund. Mailing address: Box 69, Sudbury, Ontario.

Advertising rates upon application. Translation free of charge.

TILAUSHINNAT:

Canadassa:	1 vk. 8.00	6 kk. 4.25
		3 kk. 2.50
Yhdysvalloissa:	1 vk. 9.00	6 kk. 4.80
Suomessa:	1 vk. 9.50	6 kk. 5.25

Hrushtshevin Suomi-vierailusta

Kuten on uutistiedoissa kerrottu, Neuvostoliiton pääministeri Hrushtshev saapunee tänään (perjantaina) Helsinkiin vierailakseen Suomessa luultavasti kolmisen päivää presidentti Kekkosen 60-vuotispäivän merkeissä.

Näitä rivejä kirjoitettaessa ei ole vielä tiedossa tämän mielenkiintoisen vierailun ohjelmaa, mutta Suomen tasavallan presidentti Urho Kekkosen syntymäpäiväjuhlia vietetään lauantaina ja mainitun päivän iltana on erikoinen kansalaisjuhla.

Pääministeri Hrushtshev on vierailut aikaisemmin, vuoden 1957 kesällä Suomessa. Toinen yksityiskohtainen vierailu oli valmiina viime vuonna, mutta se peruuntui Ruotsin oikeistopuolueiden ja niiden lohtien edesottamisien takia. Hrushtshev esitti silloin Suomelle erikoisen valittelunsa siitä kun hänen Pohjoismaiden vierailunsa peruuntui Ruotsin äärioikeiston mielenosoitusten takia. Sen jälkeen, tammikuussa 1959 kohtasivat presidentti Kekkonen ja pääministeri Hrushtshev toisensa Leningradissa Suomen presidentin yksityisluontoisen vierailun aikana.

"Tietoa pääministeri Hrushtshevin saapumisesta maahamme . . . ei etukäteen osattu odottaa, mutta sitä mieluisampi tämä yllätysvierailu tulee olemaan", kirjoitti tapahtuman johdosta Suomen laajimmin leviävä työväenlehti, SKDL:n äänenkannattaja Kansan Uutiset ja selitti: "Kukaan muu ulkomainen valtionpäämies ei nauti maassamme niin suurta kunnioitusta yli poliittisten puoluerajojen kuin juuri itäisen naapurimme pääminiseri, jonka henkilökohtainen järkkymätön työ rauhanomaisen rinnakkainolon ja ystävällisten, luottamuksellisten naapurisuhteiden ylläpitämiseksi ja vahvistamiseksi tunnetaan ja tunnustetaan kaikkialla. Lisäksi pääministeri Hrushtshevin persoonallinen, selkeäsanainen, huumoria ymmärtävä ja samalla voimakas esiintymistapa on tehnyt hänestä kansojen laajojen joukkojen silmissä nykymaailman kansanomaisimman valtionpäämiehen. On suuri onni maallemme, että itäisen jättiläisvaltakunnan päämies tuntee niin suurta välitöntä kiinnostusta ja ystävyyttä maatamme kohtaan, että hän nykyisestä jännittyneestä kansainvälisestä tilanteesta huolimatta haluaa saapua tällaiselle useamman päivän käynnille Suomeen . . ."

Kaikista vastaväitteistä huolimatta kumoamaton tosiasia onkin, että jos missään porvarillisessa maassa, niin juuri Suomessa sosialistiseen naapurimaan kohdistuva naapuriystävyys on syvällä kansakunnan sydämessä, ja juuri sen vuoksi kun Suomen kansan suuri enemmistö haluaa pitää hyviä ja luottamuksellisia ystävyyssuhteita Neuvostoliiton kanssa, tätä pääministeri Hrushtshevin vierailua tervehditään siellä lämpimästi myös kaikista vastuuntuntoisissa porvarillisissakin piireissä.

Vaikka tämä vierailu tehdään presidentti Kekkosen 60-vuotispäivän merkeissä, niin se ei kuitenkaan sulje pois sitä mahdollisuutta, että samassa yhteydessä keskustellaan nykyhetken taloudellisista ja poliittisista kysymyksistä jotka kiinnostavat näitä naapurimaita. Suomea on esim. uhkailtu viime aikoina sillä, että se joutuu visseihin talousvaikeuksiin ellei se yhdy länsiliittoutumaan visseihin poliittisluontoisiin talousliittoihin. Toisaalta tiedetään, että Neuvostoliitto on valmiina lisäämään tuntuvasti kaupankäyntiä Suomen kanssa ja että Neuvostoliiton kanssa käydystä kaupasta on Suomelle vain myönteisiä tuloksia. Mikään ihme ei käsittääksemme olisikaan, vaikka näistäkin kysymyksistä vaihdettaisiin mielipiteitä tämän vierailun aikana.

Mutta tämänpaisia neuvotteluja koko taloudellisista tai poliittisista asioista käydään, ja mikäli ne seuraavat tutunomaisesti tullutta myönteistä laatua naapurimaiden ystävyyden ja yhteisymmärryksen hengessä, niin Suomen kansalla on syytä odottaa hyviä uutisia, joko heti vierailun päätyttyä tai välittömästi sen jälkeen.

Intian öljytilanne

New Delhista viime tiistaina tulleissa uutistiedoissa kerrottiin Intian hallituksen esittäneen länsimaiden — Yhdysvaltain ja Britannian — suurille öljy-yhtiöille vaatimuksen, että niiden täytyy alentaa raakaöljyn hintaa.

Vielä muutama vuosi sitten nämä jättiläiskokoiset öljyyhtiöt voivat kiskoa "asiakkailtaan" — joista monesti tuli uhreja — taivaaseen osti nousseita hintoja öljystä. Mutta nyt on tämäkin tilanne muuttunut sikäli, että niiden suuruudesta ja mahtavuudesta huolimatta länsimaiset öljy-yhtiöt joutuvat osaltaan tunnustamaan sen tosiasian, että loppujen lopuksi ne eivät voi enää mielivaltaisesti komennella koko maailmaa.

Intian öljyasiain ministeri K. D. Malaviya sanoi, puhuessaan Intian alahuoneen istunnossa, että länsimaisten öljyyhtiöiden täytyy vakavasti harkita raaka-öljyn hinnan edelleen laskemista. Ko. kolme suuryhtiötä on luvannut alentaa raakaöljyn hintaa 7½ prosentilla, mutta ministeri Malaviya sanoi, että näin pieni hinnanalennus ei tyydytä Intian hallitusta. Hän perusteli vaatimustaan sillä, että maailmassa on nyt öljyn ylijäämävarastoja ja niin muodoin ei ole mitään syytä miksi ostajat eivät voi hankkia itselleen öljyä kilpailun perusteella.

Intian öljymarkkinoiden herrana on Standard Vacuum Oil Company ja Caltex (The California Texas Oil Corporation) sekä brittiläinen Burma Shell kombinaatti. Ne kaikki ovat kieltäytyneet puhdistamasta Intiassa olevissa tehtaissaan neuvostoliittolaista raakaöljyä, mitä Intia saisi paljon halvemmalla, selitti ministeri Malaviya. Hän sanoi, että Neuvostoliiton tarjous on vielä voimassa, mutta hallitus ei voi käyttää sitä hyväkseen siksi kun ulkomaalaisten suuryhtiöiden laitokset asettuvat poikkiteloin Intian kansallisetujen tielle.

Mutta tällainen tilanne ei tietenkään voi jatkua loputtomasti. Kuubassa johti samanlainen tilanne siihen, että hallitus kansallisti amerikkalaiset öljy-yhtiöiden laitokset, joissa kieltäydyttiin noudattamasta maan ja hallituksen ohjelmaa. Intiassa vaaditaan tässä vaiheessa vain sitä, että ulkomaalaisten yhtiöiden täytyy alentaa raakaöljynsä hintaa — ja jos tätä vaatimusta ei oteta huomioon, se tulevat lähentämään sitä päivää, jolloin Intiassakin tulee päiväjärjestykseen hallitusta ja kansaa vastaan niskottelevien ulkomaalaisten öljy-yhtiöiden laitosten kansallistamisvaatimus.

Vapaus ilmestyy ensi tiistaina

Maanantaina vietettävästä virallisesta juhlapäivästä, työnpäiväjuhlasta huolimatta Vapaus ilmestyy — kiitos koko työhuonekunnan hyvälle yhteistyölle — ensi tiistaina kuten tavallista että lehtemme voi välittää mahdollisimman nopeasti yleisesti odotettuja olympiauutisia Roomasta.

Rahat vei, mutta ei tehnyt itsemurhaa

Moskova. — Pravdan julkaisemassa kansainvälisiä kysymyksiä käsittelevässä artikkelissa sanotaan mm.:

Vaikea on löytää neula heinäsuovasta, mutta joskus pitäisi toki etsiä. Powersin vakoilutarkoituksia palvelevien tavaroiden joukosta löydettiin myrkkyneula, joka antoi tälle jutulle oman erityisen leimansa. Se ilmitoi nimittäin sen, että ne ihmiset, jotka hänet lähettivät, eivät tunteneet sääliä, eivätkä piitanneet hänen hengestään. He toivoivat Powersin siinä tapauksessa, että hän joutuisi kiinni, käyttävän neulaa, jolloin hän olisi ruumis, joka vaikenisi.

Nyt nämä valheen ja ulkokultaisuuden mestarit vuodattavat krokodiilin kyyneliä syystä, että Neuvostoliiton oikeus tuomitsi Powersin "liian ankarasti". Presidentti Eisenhower esitti nenäliina silmillään "vilpittömän osanottonsa" Powersin perheen jäsenille.

Mutta Washingtonin vallassaolevien vilpittömyys joutuu kyseenalaiseksi, koska USAn poliittisille ja sotilaallisille johtohenkilöille olivat erittäin epämieluisia ne paljastukset, jotka Powersin juttua Pylvässalissa käsiteltäessä tulivat esille, jotta virallinen Washington voisi tosiaankin toivottaa vilpittömästi Powersille hyvää terveyttä. Kyyneleet, joita Washingtonissa vuodatetaan, häviävät kuin saippuakuplat pienestä myrkkyneulan kosketuksesta.

Pois ilveily, hyvät herrat! Todellisuudessa harmittelette vain sitä, ettei Powers käyttänyt myrkkyneulaa. Washingtonissa ilmestyvä Star-lehti paljastikin todelliset katumukset aivan vahingossa sen kirjeenvaihtajan hyökätessä ilkeämielisesti Powersia vastaan syystä, että tämä "pelasti henkensä ja antoi lisäksi lentokoneensa kaikkine salaisine lasteineen joutua vihollisen käsiin maansa etujen vastaisesti, sekä samalla rikkomalla velvollisuutensa". Kirjeenvaihtaja syyttää Powersia siitä, ettei tämä käyttänyt myrkkyneulaa, ja jatkaa, että Powers oli sen myöskin velkaa, koska suostuessaan työhön, jossa vuodessa oli mahdollisuus ansaita 30,000 dollaria, tiesi hän myöskin, että riski oli olemassa. Mutta kaikki epäonnistui. Tämä raivostuttaa washingtonilaista lehteä ja niitä herroja, joiden surunvalittelun lehti paljastaa: rahat vei, mutta kieltäytyi itsemurhasta.

Amerikan 'apu' Thaimaalle on tullut hyvin hankalaksi

Kirj. V. PAVLOVSKI

Länsimaiden, erikoisesti Amerikan propaganda, yhä lisääntyvässä määrässä levittää tietoja lisääntyvästä taloudellisesta "hyvinvoinnista" Thaimaassa, joka on, kuten tiedetään aktiivinen jäsen Kaakkois-Aasian puolustusjärjestössä. Tämän propagandan tarkoituksena on uskottaa, että Yhdysvaltain "apu" pelaa tärkeää osaa Thaimaan kehityksessä. Tämän "avun" väitetään olevan kaikkein parhaimman lääkkeen parantamaan takapajuisesti kehittyneet maat.

Ovatko asiat todellakin näin?

Kuivat, mutta paljoa puhuvat laskelmoimiset osoittavat asioiden olevan kuitenkin niin, että sairaat eivät tällä lääkkeellä parannu, vaan kuolevat.

V. 1950 allekirjoitettiin sopimus avun annosta. Sen jälkeen Thaimaa on saanut Yhdysvalloilta 187 miljoonaa dollaria, mutta lähes 80 prosenttia tämän arvosta tavaroita vietiin sinne Amerikasta ja amerikkalaisille sotilasneuvonantajille.

Tästä syystä Amerikan "apu" on sotilasluontoista. Tällä pakoitetaan Thaimaa kuluttamaan omia varojaan suuria summia — 60—70 prosenttia — sotilaallisiin tarkoituksiin.

Amerikkalaisten sotilasasiantuntijain johdolla tehdään siellä sotilaallisesti strategisia rakennustöitä. Thaimaan laivastotukikohta Sattahip varustetaan Kaakkois-Aasian sopimusta silmällä pitäen. Lehtotukikohdat Koratissa, Paknamissa, Udongissa, Ubonissa ja Cíengmaissa uudistetaan. Yhdysvaltain lähettiläs Johnson tunnustaa, että ne tulevat Kaakkois-Aasian sopimusmaiden käytettäviksi. Amerikkalaisten U-2 ja RB 47 vakoilulentokoneet osoittavat, että antamalla alueita amerikkalaisille voivat aiheuttaa vakavia seurauksia. Nämä asemat voivat aiheuttaa oikeutettua kostoa.

Thaimaa aiheuttaa vakavia taloudellisia menetyksiä kun se kuluttaa suuria menoja sotilaallisiin tarkoituksiin tyydyttääkseen amerikkalaiset. Maan teollisuus ja maatalous kärsivät tästä suuresti. Amerikkalaiset ovat pakoittaneet thaimaalaisille hylkäämään monta etuisuutta, kuten kaupan sosialististen maiden kanssa. Samaan aikaan Yhdysvallat on pääkilpailija riisimarkkinoilla (Thaimaan päätuote on riisi). Thaimaa on vaikeassa asemassa. Riisin viennin laskeminen on aiheuttanut sen, että kaksi kustakin viidestä riisinpuhdistuslaitoksesta on jouduttu sulkemaan. Toiset työskentelevät vain osa-ajalla.

Amerikan "apua" on käytetty Yhdysvaltain taloudelliseen tunkeutumiseen Thaimaahan. Amerikkalaisen yksityisomaisuuden vienti Thaimaahan on lisääntynyt erikoisesti sitten 1951 senjälkeen kun sopimus allekirjoitettiin Yhdysvaltain kanssa. Se millä tavalla ulkomaalaiset rupeavat isännöimään maassa nähdään öljymarkkinoista.

Yhdysvaltalainen öljy-yhtiö Standard Vacuum Oil-yhtiö yhdessä Shell-yhtiön, joka on brittiläinen yhtiö, kanssa pakoitti Thaimaan hallituksen sopimukseen, jonka mukaan Thaimaa ei voi toimittaa markkinoille öljytuotteita eikä perustamaan omaa öljy-yhtiötään. Senjälkeen kun Standard Vacuum Oil-yhtiö ja Shell-yhtiö saivat öljymonopolin käsiinsä rupesivat ne korottamaan öljyn hintaa. Nyt ne tuovat maahan 500 miljoonan bahtsin arvosta öljyä ja tekevät voittoa, 1,800 miljoonaa bahtsia.

Tällainen avoin siirtomaaryöstö on aiheuttanut yleistä vihaa suuremmassa osassa kansasta. Nyt voimakkaasti vaaditaan kieltämään ulkomaalaisilta yhtiöiltä monopolioikeudet. Öljykuninkaitten on ollut pakko tehdä joitain myönnytyksiä, mutta ne eivät halua menettää asemaansa. Kun Thaimaan hallitus aikoi rakentaa öljypuhdistamoa, niin ulkomaalaiset yhtiöt käyttivät suoria voimakeinoja ja sekaantuivat maan sisäisiin asioihin. Ne suorastaan yrittivät rikkoa puhdistimon rakennussuunnitelman ja kun ne siinä epäonnistuivat, niin ne muuttivat taktiikkaansa. Nyt imperialistit tekivät tarjouksen rakentaa puhdistuslaitoksen. Mutta heidän tarjouksessaan on monta sitovaa kohtaa. Erikoisesti he haluavat kontrolloida raakaöljyn tuontia.

Amerikan "apu" ei vain häiritse maan taloutta, mutta aiheuttaa suurta painostusta maan muulle elämälle. Bangokissa olevat Washingtonin diplomaatit pyrkivät harjoittamaan "hajoita ja hallitse"-politiikkaa amerikkalaisten eduksi. Thaimaan eräs sanomalehtimies kirjoittaa, että dollareita käytetään sisäisen epäsovun lietsomiseksi. Tästä on osoituksena erikoisesti ne varat, jotka annetaan Thaimaan poliiseille verrattuna armeijalle. Amerikkalaiset ovat järjestäneet tätä varten erikoisen elimen. Tämä elin, joka on piiloitettu "Kaakkois-Aasian Tarvikeyhtiön" nimen taakse, on tehnyt erikoisen sopimuksen Thaimaan entisen poliisipäällikkö Sihanonin kanssa ja sen mukaan toimitetaan salaa poliisilaitokselle uudenaikaista aseistusta, niiden mukana tankkeja.

Ottamalla huomioon maan taloudelliset vaikeudet ja sen halun saada enemmän lainoja amerikkalaiset ehdottivat Thaimaan hallitukselle "vakiinnuttaa" maan sisäisen poliittisen tilanteen. Sotilasvallankaappaus tapahtui Bangkokissa lokakuussa 1958. Yhdysvaltain valtiodepartmentti osoittaa, että se on kiinnostunut Thaimaan poliittisen tilanteen kehittymiseen ja olemattoman "kommunistiuhan" varjossa vainoavat niitä vapaamielisiä ihmisiä, jotka taistelevat Yhdysvaltain imperialisteja vastaan rauhan ja yhteistoiminnan puolesta kaikkien kansojen keskuudessa.

Vaikeuksia aiheuttava "liitto" Yhdysvaltain kanssa ja maan osallistuminen Kaakkois-Aasian sotilassopimukseen on aiheuttanut yleistä huolestumista Thaimaan kaikkien väestökerroksien keskuudessa. Huolimatta vainotoimenpiteistä demokraattinen liike kasvaa maassa. Kun Japanissa, Turkissa ja Etelä-Koreassa puhkesi joukkotoiminta, niin liikehtimistä tapahtui Thaimaan opiskelijoiden ja buddhalaisten pappien keskuudessa. "Kansallinen vapauskomitea" on myöskin alkanut toimia maassa. Kirjeissä US-A:n lähetystölle Bangkokissa tuomitaan neljän vallan päämiesten neuvottelun torpeedoiminen. Näissä kirjeissä myöskin voimakkaasti tuomitaan Yhdysvaltain politiikka, erikoisesti kun sen perusteella estetään Thaimaalta sen luonnolliset markkinat ja samalla vaaditaan, että Bangkokissa oleva amerikkalainen lähettiläs on kutsuttava kotimaahansa.

Thaimaan kansa on vallan hyvin tietoinen siitä, että vapautumisella imperialistien sorrosta maa tulee edistymään ja saa itsenäisyytensä.

Sillisota ystävien kesken

Lontoo. — Englantilainen hävittäjä Delight on saanut määräyksen lähteä Islannin vesille "suojelemaan" englantilaisia kalastajia sen jälkeen kun sen sisaralus Dainty on kaksi kertaa joutunut lykkäämään matkansa. Ensimmäisellä kerralla syynä oli ohjauslaitteisiin ilmestynyt vika, jonka aiheuttajaksi epäillään sabotaashia. Kun se oli korjattu ilmestyi koneisiin vika, joka asiantuntijoiden mukaan ei ole suuri, mutta vaikeasti korjattavissa. Kuusi etsivää ja amiraliteetin rikostutkimusryhmä työskenteli koko lauantain aluksella kuulustellen sen 250 hengen suuruista miehistöä.

3.500 tonnin Dainty on eräs englannin laivaston suurimmista ja parhaiten varustetuista hävittäjistä.

AVARUUSLAIVAN HYTTI PEHMUSTETTU KUMILLA

Moskova. — Avaruuslentäjät istuvat mukavissa nojatuoleissa avaruuslaivan hytissä, jonka seinät ovat vaahtokumia. Aivan käden ulottuvilla on termospulloja, joissa on juokseva ravintoa, kuvaa insinööri G. Petrov olosuhteita avaruuslaivassa aikakauslehdessä "Tiede ja nuoriso".

Artikkeliin liittyy kuvia kuudesta eri avaruusalustyypistä, jotka kykenevät palaamaan takaisin maahan. Uskotaan, että jokin niistä kuvista kuvaa avaruusalusta, jossa koirat Belka ja Strelka olivat mukana.

Toisessa kuvassa näytetään miten ohjus palaa takaisin maan pinnalle ja jarruttaa laskuaan siten, että ohjuksesta työntyy esille siivet niin että ohjus lopulta näyttää nurinpäin käännetyltä sateenvarjolta.

Petrov kirjoittaa, että ensimmäiselle avaruusmatkalle luultavasti lähtee kaksi miestä. Hän kuvailee kirjoituksessaan miltä nämä miehet näyttävät avaruuspuvuissaan. Artikkelissa kerrotaan myös minkälaisilla laitteilla voidaan maasta käksin TV-lähetysten avulla tutkia miesten kasvojen ilmeitä, laitteiden toimintaa ja avaruuslaivan sisustaa. Avaruuslentäjät istuvat nojatuoleissa, jotka automaattisesti toimivat siten, että he kärsivät mahdollisimman vähän lähdöstä ja laskeutumisesta. Hytin seinät on pehmustettu vaahtokumilla, osaksi suojelemaan lentäjiä, osaksi vaimentamaan ohjuksen pitämää melua. Etu- ja sivuseinillä on pienet aukot, joissa on erikoislasista valmistetut ruudut, jotka suojelevat kosmiselta säteilyltä.

Lentäjien ulottuvilla on termospulloja, joissa on juokseva ravintoa, lisäksi on ryhdytty erikoistoimenpiteisiin niin että lentäjät voivat syödä myösö painottomuudessa.

Petrov kuvailee emyös eri menetelmiä, miten avaruusalukset saadaan takaisin maahan. Ensimmäinen ja yksinkertaisin on antaa aluksen tulla alaspäinsuuntautuvalla kuujaradalla jarrusiivet toiminnassa. Avaruusalus joutuu silloin valtavaan kuumuuteen, mutta toisaalta laskeutuminen tapahtuu nopeimmin tällä tavoin. Toisessa menetelmässä avaruusalus siirtyy liitolentoon tullessaan maan ilmapiiriin. Tällä tavoin kestää noin tunnin ennenkuin alus saadaan maahan. Kuumuus jää pienemmäksi, mutta pitemmän ajan vuoksi se kuitenkin tulee jokseenkin huomattavaksi. Kolmannessa menetelmässä avaruusalus tulee maan ilmapiiriin siten, että se ikäänkuin "hyppii" ilmakerroksissa, suunnilleen niinkuin tapahtuu kun heitellään "voileipiä" veteen litteällä kivellä. Alus tekee kerta kerralta syvempiä sukelluksia vajotakseen lopulta tiheämpiin ilmakerroksiin.

Molemmissa viimeksimainituissa tapauksissa sekä kantoraketti että avaruusalus voivat jatkuvasti riippua yhdessä, mutta jos käytetään kuulaeratamenetelmää on parempi, että avaruusalus ennen laskeutumista irtoaa rakettivaiheesta. Avaruussäiliö on tässä tapauksessa varustettu jarruttavilla laskuvarjoilla ja rakennettu siten, että jos se putoo veteen se kelluu ja samalla antaa radiollaan merkkejä, joiden avulla voidaan suunnistaa paikalle.

Maa tärisi New Delhissa

New Delhiä — 18 ihmistä sai vammoja maanjäristyksessä, joka lauantaina vapisutti Intian pääkaupunkia New Delhiä.

Tuhannet ihmiset ryntäsivät kaduille pakokauhun vallassa ensimmäisen tärinän sattuessa. Asiantuntijat arvelivat ensin, että järistyksen keskus olisi ollut New Delhin seuduilla, mutta myöhemmin he totesivat, että se olikin ollut jossakin maan pohjoisosissa.

TE, JA TERVEYSMINISTERIÖNNE

Dymond selittää Ontarion terveysasioita

Hon. Matthew B. Dymond
terveysministeri

TEOLLISUUSTYÖLÄISTEN TERVEYDEN VAALIMINEN

Ontarion terveysdepartmentti on aina uskonut, että työläisten terveydestä huolehtiminen on tärkeä asia ja että on kiinnitettävä erikoinen huomio tässä asiassa juuri niihin työläisiin, joiden työalat aiheuttavat mahdollisia vaaroja heidän terveydelleen.

Terveysdepartmentin toimesta tutkitaan tarkoin niitä teollisuuksia joissa käytetään potentiaalisesti vaarallisia kaasuja, metalleja, liuotusaineita ja pölyä. Asiantuntijat suorittavat jatkuvasti näiden teollisuuksien laitoksissa ja tehtaissa tutkimuksia.

Tarkastusjoukkojen kemisti tutkii vissin teollisuuslaitoksen käyttämiä aineita ja toimintaa, todetakseen josko ne ovat terveydelle vaarallisia.

Tarkastusjoukon toinen tärkeä jäsen, lääkäri, määrittelee näiden aineiden vaikutuksen niissä teollisuuksissa oleviin työläisiin.

Insinööri varmistaa, että on olemassa tarpeellinen ilmastointikontrolli, jotta tehtaassa tai laitoksessa voidaan päästä eroon pölystä ja kaasuista, ja että nämä eivät saastuta ilmaa yleisesti.

Näiden tarkastusjoukkojen tukena on terveysdepartmentin teollisuushygienialaboratorio Torontossa, jossa suoritetaan tarvittava kemiallinen ja radioaktiivinen analyysi.

Juuri nyt on rakenteilla uusi lisä tähän laboratorioon. Tällä uudella jaostolla tullaan käyttämään viimeaikaisimpia menetelmiä ja välineitä tutkimaan niitä vaaroja, jotka voivat johtua kaikenlaisista radioaktiivisista sateista ja säteilyistä ja muista käytetyistä aineista.

Toinen departmentin suorittama tärkeä palvelu on se, että se aika-ajoittain tarkastaa teollisuustyöläisiä mahdollisen vaaran varalta. Joka neljän kuukauden kuluttua lähetetään kaikkialle maakuntaan liikkuvia klinikoita, joiden palveluskunnat tarkastavat työläisiä ja toteavat heidän terveydentilansa.

Departmentti kehoittaa myös teollisuuslaitoksia järjestämään itse terveyspalvelun työläistensä eduksi. Näiden terveyspalveluiden, joissa käytetään koulutettuja lääkäreitä ja sairaanhoitajattaria, tarkoituksena on taata työläisten terveyden säilyttäminen korkealla tasolla.

Lisätietoja terveyspalveluksesta teollisuudessa ja teollisuusterveyspalvelujaoston työstä voidaan saada kirjoittamalla osoitteella: Division of Health Information, Ontario Department of Health, Queen's Park, Toronto.

Lahjakkainkin ihminen, jolla ei ole huumoria käy ajan mittaan yksitoikkoiseksi.
Gustaf af Geijerstam.

Aikuisten opetustoiminnan toinen maailmankongressi kokoontui viime viikolla Montrealissa. Tässä konferenssissa on mukana lukuisten maiden opetustyö johtohenkilöitä, m.m. neuvostoliittolaisia. Yllä konferenssiin osallistuneita: Mallan Jimada, Nigeriasta, Wm. D. Johnstone UNESCO:n paikallisesta komiteasta ja K. O. Hagan Ghanasta.

PÄIVÄN PAKINA

Pappi uskoo -- helvetinkoneeseen

Näyttää siltä, että amerikkalaisen U-2 vakoilukoneen lentäjä Francis Powers joutuu uudelleen tuomittavaksi niiden taholta, joiden mielestä hän teki anteeksiantamattoman synnin sekä Pentagonia (Yhdysvaltain sotapäämajaa) että kaikkivaltiasta dollaria vastaan sillä kun hän ei uskonutkaan istuimensa allesijoitetun pommin autuaaksi tekevään voimaan sen paremmin kuin siihen myrkkyneulaankaan, — mikä oli myös hänelle varattu enkelien joukkoon pääsemistä varten.

Ilman muuta on tietenkin selvää, että nämä palavia hiiliä Powersin pään alle kantavat amerikkalaispiirit eivät ole tietävänäänkään siitä, että Powers oli jotakin muuta kuin korkeasti koulutettu ja aktiivisessa työssä suurta kokemusta saanut vakoilija: hän oli sanan varsinaisessa mielessä hyökkääjä, sillä hänen lastinaan olisi voinut olla yhtä hyvin atomipommeja kuin vakoilussa tarvittavia vekottimiakin.

Sivumennen sanoen Moskovassa kymmenvuotisen vapaudenmenetysrangaistuksen saanut Powers oli ilmeisesti itsekin "esimiesten" petoksen uhri: Hänelle oli sanottu, että lento Neuvostoliiton alueiden yli on ehdottomasti "turvallinen" teko, ellei mitään konevikaa tule, sillä niin korkealla lentävälle koneelle eivät neuvostoliittolaiset voi mitään muuta kuin ihmetellä. Kaiken lisäksi oli hänen istuimensa alle sijoitettu voimakas pommi eli eräänlainen helvetinkone, minkä perustehtävästä lentäjä tiesi vain vaistomaisesti: sen piti hävittämän sekä koneen että lentäjän sen käsityskannan perusteella, että "kuolleet miehet eivät kerro juttuja".

Mutta kun Powersilla ei ilmeisestikään ollut mitään kiirettä kuolemaan, niin hän jätti käyttämästä hyväkseen tämän helvetinkoneen "palvelusta".

Ja se näyttää käyvän joidenkin hengenmiestenkin sisulle.

"Sotapapin" virka on kyllä jotakin sellaista, että sitä taitaa olla muutenkin vaikea soveltaa sekä natsarealilaisen kirvesmiehen pojan uskoon että Raamatun uskoon.

Mutta moni uskovainen tunsi varmaan kuvotusta rintansa alla, kon Canadian Legion-järjestön pappi, Rev. E. L. H. Taylor kirjoitti Toronton Globe and Mail-lehden maanantaina julkaisemassa yleisön kirjeessään mm. seuraavaa:

"Filadelfian pormestaria on lämpimästi onniteltava (commended) siitä kun hän leimasi F. G. Powersin maansa petturiksi. Sen sijaan että olisi antanut hengensä (painanut pomminappia — K.) maansa puolesta, tämä mies kaupusteli . . . Elämä on loppujen lopuksi kaikkein kallein, mitä ihmisellä on. Onko hänellä oikeus vaihtaa sitä . . . Johtuen Powersin symbolisoivien eli edustamien piirien katsantokannasta . . . me olemme häviämässä kylmän sodan kommunisteja vastaan. Näyttää siltä, että vain kommunistit ovat valmiina kuolemaan aatteittensa puolesta . . ."

Olkoon meistä kaukana ajatuskin siitä, että yrittäisimme väheksyä sitä aatteellista lujuutta, mistä pappi Taylor kommunisteja niin suuresti kiittää. Mutta meidän täytyy muistaa tämä: Kommunisteja ei ole lähetetty rauhan oloissa muiden maiden rajoja loukaten mitään hyökkäystyötä tekemään, kuten lähetettiin dollarin kaikkivoipaisuuteen uskonut Powers. Ja kun kommunisteja ei sellaiselle matkalle ilmeisestikään lähetetäkään, — niin Powersin käyttäytymisen vertailu kommunisteihin on mielestämme hieman epäoikeutettua.

Sitäpaitsi, olisiko Powersin pitänyt valehdella ja kieltää syyllisyytensä vielä senkin jälkeen kun Yhdysvaltain hallitus oli presidentti Eisenhoweria myöten myöntänyt, että Powers oli vakoilumatkalla ja kun Neuvostoliitto sai käsiinsä sekä Powersin käyttämän lentokoneen jäännökset että hänen vakoiluvälineensä ja karttansa? Olisiko valhe pelastanut papin mielestä hänen sielunsa?

Olisiko Powers saanut näiden tosiasiain kieltämisen avulla pappi Taylorilta synninpäästön sittenkin, vaikka hän ei lopettanutkaan itseään sen paremmin helvetinkoneella kuin myrkkyneulallakaan?

Tosiasiain takia on **kuitenkin** myönnettävä, että **pappi Taylor ei** pauhaa "omintakeisesti" **Powersin** pään menoksi. Hän **yrittää vain** esiintyä sotaisia jänkkipolitiikkoja sotaisempana. Esimerkiksi **William** S. White-niminen kirjeenvaihtaja kuvaili viime viikolla virallisen Washingtonin mielipiteitä seuraavasti:

". . . Powers ei ollut yhteistoiminnassa yksinomaan omien syyttäjiensä, vaan hänen oman maansa hallituksen syyttäjäin kanssa . . . Ensiksi hän oli pelastanut hengensä antamalla lentokoneensa ja sen salaisuuksien joutua vihollisen käsiin oman maansa tärkeiden etujen hinnasta ja omia velvollisuuksiaan loukaten. Ja oikeuskuulustelussa hän pelasti taas hengensä liittymällä oman maansa syyttäjiin Amerikan kansalaisen velvollisuuksia loukaten . . . Oliko hän oikeutettu antautumaan vangiksi — mitä hänen tuli selvästi välttää hengensäkin hinnalla. Tiedän julmuudeksi sanontaa, että toisen miehen olisi kuoltava . . . Mutta miljoonat paljon vähempiosaiset miehet kuin Powers ovat kuolleet kun heidän oli kuoltava velvollisuutensa takia . . . Vakoilu-upseeri ei ole immuunisempi kuolemaan silloin kun häneltä vaaditaan kuolemaa . . ."

Tällaisia jeremioita kuuluu Washingtonista ja sen me vielä jotenkin ymmärrämme, mutta että canadalainen pappi — sotapappikin, se käy jo yli ymmärryksen.

— Känsäkoura.

ENNUSTIMME PAHINTA — ODOTIMME ENEMMÄN

Viime tiistaina kirjoitti Suomen Kansan Uutisten urheilijatoimittaja seuraavan Suomen painijain Rooman kisoissa kunnostautumisesta:

"Kunniakas kultainen nauha olisi voinut katketa paljon paremminkin reilusti painimalla, mutta sillä tavalla, jota on nähty Brasilica di Massenziossa, suomalaisilla painijoilla ei ole enää paljon asiaa kansainvälisiin mittelöihin."

Lainauksemme on kokoomuslehden Roomaan lähettämän kirjeenvaihturin tekstiä. Kirjoittajana lisäksi mies, joka on Suomen Painiliiton propagandavaliokunnan jäsen. Ja se oli luettavissa jo sunnuntaina, jolloin Roomassa oli nähty vasta vajaat kaksi ottelukierrosta. Näkymät Basilica di Massenziossa eivät tosiaankaan ole olleet hurrattavat.

"Kaksi kahdeksasta meikäläisestä ei enää jatka maanantaina", valittaa kokoomuslehti. "Heikki Hakolan miinustili täyttyi ja Rauno Mäkisen murtunut kylkiluu estää jatkamisen. Jos tilanne muiden kohdalla jatkuu miltei yhtä saamattomana kuin tähän asti, niin laulukuoroon siirtyvät muutkin ehkäpä Kyösti Lehtosta lukuunottamatta. Samaten Matti Laakso on harvinainen valopilkku tässä suomalaisen klassillisen painin, tekisi mieli sanoa, hautajaistilaisuudessa."

Ennustelu on osoittautunut oikeaksi. Lauantain iltamyöhällä lennätettiin Reino Tuominen selälleen, maanantain aamupaineissa täyttyi myös Vihtori Ahvenen tili ja Antero Vanhanen koki ensimmäisessä ottelussaan myös ensimmäisen tappionsa. *Tämä on surkein alku, jolla suomalaiset ovat koskaan aloittaneet painin suurkilpailunsa.* Ja tämä tapahtuu armon vuonna 1960, Latvian pääkonsuli Arvo Himbergin hoidellessa Suomen painin edustusta kansainvälisillä markkinoilla.

LEHTOSEN TULIKOE

Kyösti Lehtonen otteli ellen Neuvostoliiton Koridsea vastaan. Miten ottelussa on käynyt, siitä emme tätä naputeltaessa tiedä. Lehtosen voitto ei kuitenkaan olisi yllätys (ratkaisematon). Sitä enemmän ihmettelemme Matti Laakson menestystä, jos hän edelleenkin pysyttelee kärjen tuntumassa. Häntä parempia näet löytyy täältä Suometsakin.

Melbournessa ei Lehtosen tarvinnut otella lainkaan neuvostoliittolaista vastaan. Heidän miehensä Rossini loukkaantui ensimmäisessä ottelussa eikä kestänyt leikkiä kahta kierrosta enempää. Melbournen jälkeen ei Lehtosta päästetty Neuvostoliittoon eikä hän ole aikaisemmin kohdannut Koridsea. Roomassa hänellä on tukenaan ja takanaan tuomariston myötätunto, joten hänen osakkeensa ovat vielä melko korkealla.

Kävipä Lehtosen kuinka hyvänsä, niin jo tässä vaiheessa voivat varmasti kaikki todeta, että ne synkät ennustelut Rooman mahdollisuuksista, joita lehdessämme on ollut, ovat osoittautuneet oikeaksi.

Suomen painin mahti onnistuttiin painamaan Roomassa maanrakoon. Jokohan tämä opettaa painiporvariamme ajattelemaan toisin kuin aikisemmin? Tosiasia on ja siinä pysyy, ettei Suomen painia voida hoitaa menestyksellisesti ilman yhteistoimintaa TULn painijoiden kanssa.

Suomen olympiajoukkueen johtajat olivat vuorossa

Rooma. — (KU) — Italian presidentti Gronchi ja hänen puolisonsa järjestivät sunnuntaina eri maiden olympiajoukkueille yhteisen tilaisuuden Palazzo l'Quirinalen suuressa puistossa. Paikalla oli lähes 50,000 henkeä.

Myös suomalaiset olivat edustettuina, mutta eivät suinkaan parhaalla mahdollisella tavalla, sillä tänään on täällä lehdistön keskuudessa liikkunut sitkeästi huhu, kuinka eräs tunnettu suomalaisjohtaja oli tapella rytistänyt näissä kutsuissa ja lopulta sammunut johonkin pensaaseen.

Mikäli hän olisi ollut urheilija, olisi varmaa, että hänelle ojennettaisiin matkalippu välittömästi kohti kotimaata. Saa nähdä, sovelletaanko samaa käytäntöä myös johtoportaaseen, vai sivuutetaanko juttu vain pelkällä olankohautuksella.

Euroopan kisat jo 1963 NLssa

Rooma. — Kansainvälisen yleisurheiluliiton Euroopan komitea päätti sunnuntaina esittää liiton kongressille, että Neuvostoliitto saisi järjestää vuoden 1963 yleisurheilun Euroopan kisat.

Neuvostoliitto oli aikaisemmin ehdottanut tällaisia kilpailuja olympiakisojen välivuosina ja myös sitä, että niissä olisivat kaikki olympialajit. Vuoden 1963 Euroopan kisat yhdistettäisiin EM-kilpailuihin. Vuoden 1963 Euroopan kisoista ei siis tulisi EM-kilpailuja, koska ne on jo päätetty pitää Belgradissa 1962.

Kansainvälisen liiton kongressi on syyskuun 10 päivänä.

Yleisurheilu tänään ja lauantaina Rooman kisoissa

PERJANTAINA: Miesten 800 m, 5,000 m, 400 m aitojen, pituushypyn ja 20 km kävelyn loppukilpailut. Naisten kuulantyöntö, loppu- ja alkukilpailu. Miesten 200 metrin karsinta ja moukarin alkukilpailu.

LAUANTAINA: Miesten 200 m, estejuoksun ja moukarin loppukilpailut. Miesten 400 m ja 110 m aitajuoksun alkuerät. Naisten 200 m alkuerät ja naisten kiekonheitto.

Norja voitti Suomen jalkapallossa

Oslo. — Norja osoittautui selvästi Suomea paremmaksi näiden maiden välisessä jalkapalloilun A-maaottelussa Ullevalin stadionilla Oslossa. Norjan voittonumerot olivat 6—3. Puoliaikatulos oli vielä Suomelle niin imarteleva kuin Norjan yhden maalin johto 2—1.

Ottelu ei kohonnut tasoltaan erikoisesti. Ensimmäisen puoliajan Suomi pystyi pitämään tasaisena, mutta toisella jaksolla Suomi oli auttamattomasti alakynnessä.

Sunnuntaina Helsingissä suoritetun B-ottelun voitti Suomi 1—0.

NLn ja Ghanan kauppasopimus allekirjoitettu

Moskova. — Neuvostoliitto ja Ghana ovat allekirjoittaneet kauppasopimuksen sekä sopimuksen taloudellisesta ja teknillisestä yhteistyöstä, ilmoittaa uutistoimisto TASS.

Neuvostoliitto antaa apuaan Ghanan malmivarojen hyväksikäytössä, tehtaiden ja voimalaitosten rakentamisessa sekä teknikkojen kouluttamisessa. Kauppasopimuksen mukaan myöntävät molemmat maat toisilleen suosituimmuusaseman kaikessa, mikä koskee kauppaa ja merenkulkua. Neuvostoliiton vientitavaroiden joukossa ovat koneet ja teollisuuden varusteet, valssattu teräs, öljytuotteet ja rakennustarvikkeet. Ghana vie kookospähkinöitä, kahvia, kopraa, kumia ja hedelmiä. Neuvostoliitto on myös myöntänyt Ghanalle 160 miljoonan ruplan luoton teknillisen avun kustannusten maksamiseksi.

Vancouverilainen neekeripoika Harry Jerome, johon canadalaiset olivat asettaneet toiveensa Rooman kisojen 100 metrillä, sai torstaina semifinaalissa suonenvedon jalkaansa ja keskeytti. Hän voitti sekä alkuerissä että ensimmäisissä välierissä oman eränsä ajoilla 10,4 ja 10,5. Heinäkuussa pidetyissä Canadan mestaruuskilpailuissa Saskatoonissa hän juoksi 100 metrillä ajan 10,0 jolla hän pääsi Saksan Armin Haryn kanssa jakamaan maailmanennätyksen. Jeromella on vielä suuret mahdollisuudet, jos Canada tarjoaa hänelle kunnolliset harjoitus- ja kilpailumahdollisuudet.

ONNISTUNUT PÄÄTTÄJÄISJUHLA TARMOLASSA

Toronto. — Viime sunnuntaina Tarmolan kesätoiminnan päättäjäisjuhlassa oli lähes 400 juhlavierasta. Toronton ja lähiympäristön väestön lisäksi juhlavieraita oli tullut Sudburysta, Timminsistä, Ohion valtiosta sekä kaukaa Floridastakin. Lauantaina tansseissa oli myös huomattavasti tanssijoita, joissa ovipalkintona oli kannunkello. Mrs. Walter Koski, St. Catharinesta oli se onnellinen, joka sai tämän kellon.

Sunnuntaina juhlat alkoivat kalkkunapäivällisillä y.m. herkkupaloilla ja varsinainen juhlaohjelma alkoi kello 2 i.p. Finlandia kuoro lauloi Ty Lembergin johdolla useita kauniita lauluja, jonka jälkeen torvisoittokunta G. Gustafsonin johdolla soitti sarjan marsseja y.m. kappaleita. Yrityksen tytöt ja pojat Elsien johdolla esittivät kauniita tanssi- ja voimisteluliikkeitä.

Juuri hiljan perustettu jouhiorkesterin esitykset sai valtavat aplöödit. Arthur Skehar, kotimatkallaan Timminsiin äitinsä ja isänsä kanssa poikkesivat Tarmolaan juuri ohjelman aikana. Tietysti me kaikin halusimme kuulla hänenkin laulujaan. Arthur lauloi meille 3 eri laulua itse säestäen hanurilla. Hän on erikoisen lahjakas nuorimies ja me kaikin toivotamme Arthurille kaikkea hyvää varsinkin musikaalisella urallaan. Juhlassa puhui meille hyvin tunnettu työväenmies Bruce Magnuson. Hän kehoitti kuulijoitaan antamaan kannatuksen sille vaatimukselle, että Canadan hallituksen pitäisi omaksua uuden rauhanomaisemman ulkopolitiikan ja että Canadan hallituksen tulee viipymättä luopua NATO:n ja NORAD:n järjestöjen jäsenyydestä ja julistaa Canadan puolueettomaksi kaikkiin kansainvälisiin sotaliittoihin nähden, eikä haaskata kansan varoja Bomarc- tai muihin ydinaseasemien rakentamiseen, sillä vain rauhanoloissa on kansoilla hyvinvointi.

Eino Laakso esitti Tarmolan palveluskunnan ja osaston johtokunnan puolesta kiitokset kaikille hyvästä kannatuksesta tämän toimintakauden aikana ja erikoisesti kiitti kaikkia niitä, jotka ovat antaneet vapaasti apuaan viikonloppuina koko kesänajan. Samalla hän esitti juhlakomitean tekemän päätöslauselman juhlan yleisön hyväksyttäväksi ja lähetettäväksi pääministeri Diefenbakerille.

HUOM! Tarmola on vielä auki Työnpäivän viikonloppuun asti — siis tervetuloa Tarmolaan.

Tilaisuudessa hyväksyttiin oheellinen päätöslauselma pääministerille:

Tarmolan kesäkämpälle kokoontuneet ihmiset sunnuntaina elokuun 28 pnä 1960 kannattavat, että Canadan ulkopolitiikan tulisi perustua rauhalle, puolueettomuuteen ja rauhallisiin suhteisiin kaikkien maitten kanssa. Me kehoitamme hallitustamme eroamaan NATO:sta ja NORAD:sta, että me kulutamme varamme hyvinvointiin; että Bomarc-ohjusten kuolemanasemia ei rakennettaisi Canadaan ja että ydinsodan ainoa vaihtoehto on rauha ja että Canadan pitäisi ottaa puolueettomuusasenne nyt. — ejl.

Torontossa illanvietto Vapauden hyväksi 10 pnä

Toronto. — Minun tuli teitä torontolaisia ystäviä ja tovereita kutsua haasteiden kerääjien puolesta illanviettoon eli paarteihin Vapaus-lehden haasterahaston kartuttamiseksi. Tilaisuus pidetään syyskuun 10 päivän iltana alkaen kello 5 ja jatkuen aina puoleen yöhön asti.

Paikka, joka pitäisi olla verrattain helposti löydettävissä sijaitsee numerossa 68 Lippincott St., lähellä Bathurst- ja College-katujen kulmausta.

No niin, kuten sanottu, pidämme siellä oikein hauskaa, pelataan hauskoja seurapelejä ja pestään lopuksi silmämme jos ne tulevat kovin vesisiksi.

Myös kahvia on jatkuvasti saatavissa ja tietysti se on kuumaa ja tarjotaan leivosten kanssa. En tiedä mitä kaikkea vieraat tuovat, mutta haluan sanoa teille, että tulisimme kuin ennen Ylistarossa ja Isossakyrössä.

Jos myöhempään tulevat jäävät porstuaan, niin voin ilmoittaa, että meillä on suuri takapiha ja talossa on myös kuoppa. Tervetuloa suurella joukolla. — Masa.

Suurta tuhoa kaatosateen johdosta Intiassa

New Delhi. — Tuhansien eekkerinalojen laajuinen maa joutui keskiviikkona Punjabin eteläosassa jopa kymmenenkin jalkaa veden alle rankkasateen johdosta, mikä nostatti tulvaa joissa ja kanavissa.

Yli kaksikymmentä ihmistä menetti henkensä ja monet muut loukkaantuivat talojen sortuessa sateen johdosta. Tulvavesien alla oli yli 300,000 eekkerinalaa peltomaata ja sen aiheuttaman vahingon arvioidaan olevan 70,000,000 rupeea ($14,700,000).

Surumielin ilmoitamme, että äitimme

ANNA JARVIS

kuoli McDonald Lepokodissa Torontossa, kesäkuun 13 pnä 1960. Haudattiin kesäkuun 15 pnä 1960 Trull hautaustoimistosta, Yonge St. Prospect hautausmaahan, Torontossa.

Äitimme oli syntynyt Joensuussa, Suomessa, elokuun 29 pnä 1891, tullut Canadaan v. 1912.

Suremaan jäi yksi tytär, Suoma Williams, yksi poika, Eino Jarvis, Toronto; kolme siskoa, Ada, New York City, Ella, Dulray Beach, Florida ja Rosa, Suomessa; yksi veli, Axel, Suomessa ja suuri tuttavapiiri täällä Canadassa.

Äitimme Anna Jarvis oli Canadan Suomalaisen Järjestön jäsen kuolemaansa saakka.

Äiti siellä tarhassa väsyneiden
saat levätä rauhassa.
Lapset: Suoma ja Eino.

Tuskat loppui aamun tullen,
voimat hiljaa uupuivat.
Siskot ja veli.

Tuonen vilta, rauhan vilta,
kaukana on vaino, riita,
kaukana kavala maailma.
Ystävät.

KIITOS

Täten pyydämme lausua parhaat kiitokset kaikille, jotka olitte saattamassa äitiämme viimeiseen lepoon. Kiitos kauniista kukkalaitteista, jotka peittivät äitimme haudan. Kiitos niille ystäville, jotka laittoivat kahvitarjoilun Don-haalille äidin muistolle.

Kiitämme Don-haalin sairaskomiteaa sekä kaikkia yksityisesti, jotka kävitte katsomassa äitiämme hänen sairautensa aikana.

SUOMA JA EINO.

EFTA ja kuutoset ovat puolueettomuuden uhkana

Moskova. — Johtavien länsieurooppalaisten valtioiden noudattama ja USAn hallituspiirien tukema talousliittoihin ryhtyminen loukkaa myös Euroopan puolueettomien maiden elinetuja. Tämä suuntaus merkitsee suoranaista puolueettomiin maihin kohdistuvaa taloudellista painostusta jonka tarkoituksena on saada nämä maat liittymään ryhmittymiin ja itse asiassa luopumaan puolueettomuudestaan, kirjoittavat tietotoimiston SIBn tarkkailijat P. Mihailov ja N. Grigorjev.

Neuvostohallituksen pääministeri Nikita Hrushtshev on tästä asiantilasta todennut, että suljetut taloudelliset ryhmittymät johtavat poliittisiin karsinoimiseen sekä monenlaisiin hankaluuksiin valtioiden välisessä suhteissa. Tämän vuoksi Neuvostoliitto kannattaa taloudellista yhteistoimintaa yleiseurooppalaisella ja yleismaailmaisella pohjalla.

Käytäntö osoittaa, ettei taloudellisten ryhmittymien perustamislinja edistä ulkomaankaupan kehittymistä Euroopan kahden osan välillä. EFTAn jäsenmaat ovat esimerkiksi ilmoittaneet kieltäytyvänsä kuluvan vuoden hinäkuun 1. päivästä lähtien soveltamasta kaupassaan Neuvostoliiton kanssa suosituimmuusperiaatetta. On täysin luonnollista, että Neuvostoliitto esitti jyrkän vastalauseensa tämän diskriminoivan toimenpiteen johdosta.

Puolueettomissa maissa on piirejä, jotka katsovat tilanteen sellaiseksi, ettei heillä ole muuta keinoa puolustaa talouselämäänsä kuin liittyminen näihin taloudellisiin ryhmittymiin. Tästä syystä on aihetta kysyä: ovatko puolueettomat maat siinä määrin vailla turvaa? Miksi nämä maat eivät voisi kerran punnita kaikkia käytettävissä olevia mahdollisuuksia taloudellisten etujensa puolustamiseksi?

Puolueettomat maat voisivat kuten aikaisemminkin turvautua ulkomaankaupassaan suosituimmuusperiaatteeseen, joka turvaa tasavertaisen yhteistoiminnan ja molemminpuolisen edun molemmille osapuolille. Lisäksi ne voisivat olla mukana siinä kaikin puolisen yleiseurooppalaisen taloudellisen yhteistoiminnan kehittämisessä, jota sosialistiset maat noudattavat. Ja näiden maiden taloudellinen potentiaali vastaa jokseenkin Länsi-Euroopan maiden taloudellista potentiaalia, mitä seikkaa ei pidä jättää huomiomatta.

Neuvostoliitto vastustaa sitkeästi ja johdonmukaisesti imperialististen maiden ekspanssiopiirien kaikkia yrityksiä vahingoittaa suosituimmuusperiaatetta. Neuvostoliiton mielestä Euroopan mantereella on suuret mahdollisuudet edullisille taloudelliselle yhteistoiminnalle kaikkien maiden — niin suurten kuin pientenkin, niin sosialististen kuin kapitalististenkin kesken.

Kuutosryhmän ytimen muodostaa ranskalais-saksalainen poliittinen liitto. Liittyessään yhteismarkkinoihin länsisaksalaiset ja ranskalaiset monopolistit ajoivat takaa omia etujaan, mikä taas johti kireään köydenvetoon ryhmittymän tärkeimpien jäsenten, Ranskan ja Länsi-Saksan kesken ylivallasta tässä ryhmittymässä.

Englanniille yhteismarkkinat merkitsevät sen poliittisen vaikutusvallan heikkenemistä ja englantilaisten tavaroiden joutumista syrjään Länsi-Euroopan markkinoilla. Vastapainoksi yhteismarkkinoille Englanti perusti uuden taloudellisen ryhmittymän, EFTAn. Näin ollen kahden vastakkaisen poliittisen ja taloudellisen ryhmittymän muodostuminen Länsi-Euroopassa merkitsee itse asiassa kauppasodan alkua.

USAn hallituspiirit olettivat, että yhteismarkkinat tulevat lujittamaan Ranskan ja Länsi-Saksan Neuvostoliiton vastaista asennetta ja samalla antamaan iskun siirtomaiden kansalaisille vapausliikkeelle.

Mutta viime kädessä näiden kahden ryhmittymän vaikutus voimistaakin ristiriitoja länsieurooppalaisten valtioiden kesken ja on vahingoksi niin sanotulle "Atlantin solidarisuudelle."

Tilanteen pelastamiseksi on USAn apulaisvaltiosihteeri Dillon esittänyt suunnitelman, joka edellyttää uutta taloudellista yhteistoimintajärjestöä, uutta laajaa valtioiden ryhmittymää.

Suunnitelman laatijoiden tavoitteena on saada tähän ryhmittymään mukaan 20 valtiota, myös kaikki kuutosryhmän ja ulkoseitsikon jäsen maat, lisäksi USA, Canada sekä muutamia puolueettomia länsieurooppalaisia valtioita.

Dillonin ajatus ei ole vielä toteutunut sillä uuden järjestön jäsenten kesken on ilmennyt niin vakavia erimielisyyksiä, ettei ole tietoa siitä, milloin saadaan koolle edes järjestön perustava kokous.

Viime vuonna YKn Euroopan talouskomission 14. kokouksessa Neuvostoliitto teki ehdotuksen yleiseurooppalaisen regionaalisen kaupallisen järjestön perustamisesta, jotta tämän järjestön välityksellä voitaisiin yhteistoiminnassa Länsi-Euroopan maiden kanssa laatia kaikille osapuolille edulliset taloudellisen yhteistoiminnan muodot ja menetelmät. Mutta tämä Neuvostoliiton ehdotus, jota myös muut sosialistiset maat kannattivat, hylättiin USAn vaatimuksesta.

Ajaessaan yhteistoimintaa länsimaiden kanssa Neuvostoliitto ilmoitti komission kokouksessa viime huhtikuussa olevansa valmis osallistumaan USAn aloitteesta perusteetavan taloudellisen yhteistoimintajärjestön periaatteiden muokkaamiseen. Tässä oli Neuvostoliiton lähtökohtana se, että tämä olisi omiaan edistämään yleiseurooppalaisen regionaalisen kauppajärjestön perustamista ja voisi muodostaa tekijäksi, joka ehkäisisi kauppasodan kiihtymisen Euroopassa.

Mutta tämäkään Neuvostoliiton rakentava ehdotus ei saanut kannatusta enempää Länsi-Euroopan maissa kuin USA'ssakaan. Nämä maat osoittivat jälleen kerran haluttomuutensa pyrkiä vakavasti Euroopan kärjistyneiden poliittisten ja taloudellisten ongelmien ratkaisemiseen. Mutta Neuvostoliiton ehdotukset ovat jatkuvasti voimassa ja se on valmis käymään niistä neuvotteluja.

Neuvostoliitto on tehnyt myös tärkeän ehdotuksen tutkia yhteistoimintamahdollisuuksia Euroopan polttoaine ja voimavarojen kohottamiseksi. Tässä voisivat olla suurena apuna Neuvostoliiton mahdollisuudet viedä öljyä Länsi-Euroopan maihin. Tämän ehdotuksen tehdessään Neuvostoliitto otti lähtökohdakseen sen, että tällainen yhteistoiminta olisi eduksi Euroopan maiden tuotantovoimien kehitykselle ja omiaan myös voimistamaan kauppaa Euroopan maiden kesken.

Panama varoittaa Yhdysvaltoja

Panama City. — Ulkoministeri Migel Moreno tiistaina varoitti Yhdysvaltoja, että sen täytyy käyttää panamalaista lippua Panaman kanavan alueella "jos se haluaa välttää uusia väkivaltaisuuksia".

Kansallisia tunnuslauseita toistavalle kansanjoukoille Moreno sanoi, että Panama vaatii suvernisuutta kanavan alueella. Moreno sai osakseen suosionosoituksia kun hän San Josessa pidettyissä amerikkalaisten valtojen ulkoministerien kokouksessa vaati Panamalle oikeuksia.

PERHEEN NUOREMMILLE

Marleen Had a Visitor From Toronto

Dear Setä:

We have a visitor all the way from Toronto and she is Tyyne Hyytiainen.

We have been having a lot of fun with her. We have been making hay but in the evening we have been going swimming with her. Even mother went for the first time in two years. Täti taught me to do all kinds of different things in the water, for instance the jelly fish float and all kinds of things like that.

But soon school will start and she will have to go back to Toronto, because she has a job teaching there.

This is just a short letter, because I am going into town to deliver this letter to Setä. I'll write more next time. I just thought that I would write anyway so that Setä would not be "skunked."

Here is a riddle I like:

Mary says to John: "If you give me an apple I'll have twice as many as you." But John says to Mary: "If you give me one apple I'll have as many as you."

How many did each have?

If anyone knows the answer, send it to this paper. If anyone can't get it, I'll write the answer in my next letter.

Marleen Maensivu,
Markstay, Ont.

CSJ:N OSASTOJEN KOKOUKSET

CSJ:n Wanupin osaston kuukausikokoukset pidetään jokaisen kuukauden viimeisenä sunnuntaina klo 1 ip. osaston haalilla. Sihteerin osoite: Voitto Lehti, R. R. 3, Sudbury, Ont.

CSJ:n Sault Ste. Marien osaston sääntömääräinen kokous pidetään joka kuukauden ensimmäisenä tiistaina kello 8 illalla omalla talolla, 321 John St.

CSJ:n Vancouverin osaston kuukausikokoukset pidetään Clinton-haalissa joka kuukauden toisena keskiviikkona, alkaen klo 7.30 illalla. Kirjeenvaihtosihteerille: Mrs. Hilda Saari, 4438 Eton St., North Burnaby, B.C.

CSJ:n Beaver Laken osaston kuukausikokous pidetään joka kuukauden toisena sunnuntaina klo 1 päivällä osaston haalilla. Kirjeenvaihtajan osoite: N. Piispanen, R.R. 1, Worthington, Ont.

CSJ:n Toronton osaston varsinainen kuukausikokous pidetään joka kuukauden ensimmäisenä maanantaina klo 8 illalla Don-haalilla.

CSJ:n Timminsin osaston kuukausikokoukset pidetään jokaisen kuukauden ensimmäisenä sunnuntaina kello 7 illalla.

CSJ:n Port Arthurin osaston kuukausikokoukset pidetään joka kuukauden ensimmäisenä tiistaina kello 8 illalla ja johtokunnan kokous samana iltana klo 7 illalla. Kirjeenvaihto osoite: 316 Bay St., Port Arthur, Ont.

CSJ:n Sudburyn osaston kokoukset pidetään kerran kuukaudessa johtokunnan kutsusta. Johtokunta kokoontuu useammin asiain vaatiessa puheenjohtajan kutsusta. Puheenjohtaja Oscar Männistö ja kirjeenvaihtaja: Aimo Mäki, Box 354, Sudbury, Ont.

Laivatelakkatyöläisiä työttömyyteen Quebecissa

Montreal. — Lauzonissa Que. George T. Davis and Sonsin laivatelakan 125 työläistä todennäköisesti pakkolomautetan syyskuun toisen viikon aikana. Yhtiö on canadalaisen Vickers-yhtiön alayhtiö ja tiedonannossa sanotaan, että ellei uusia tilauksia saada, niin työläisiä tullaan vähentämään syyskuun alussa.

N-liitto ei ole sekaantunut Kuuban asioihin

Lontoo Neuvostoliiton ulkoministeri Andrei Gromyko on sanonut, että Yhdysvaltain syytös, jotta muka Neuvostoliitto olisi sekaantunut Kuuban sisäisiin asiohin on kaikki perää vailla, sanotaan Neuvostoliiton uutistoimisto Tassin tiedonannossa.

Gromykov viittasi Yhdysvaltain valtiosihteeri Herterin lausuntoon Amerikan Valtioden Järjestön kokouksessa viikon vaihteessa.

Neuvostoliiton ulkoministeri huomautti, että Yhdysvaltain hallitsevat piirit ovat hälyyttyneet siitä kun yksi Latinalaisen Amerikan maa on vapauttanut itsensä Yhdysvaltain määräysvallasta.

Herter ilmaisi vihaa Kuubaa kohtaan "tulkitsemalla väärin Neuvostoliiton ulkopolitiikkaa".

Ei kukaan voi rehellisesti syyttää Neuvostoliiton sekaantuneen latinalaisen Amerikan, niiden mukana Kuuban, sisäisiin asiohin tulkitsematta väärin tosiasiota.

Neuvostoliitolla ei ole Kuubassa, eikä missään muussa latinalaisen Amerikan maissa, sotilastukikohtia pankkeja, tehtaita taikka suurtiloja sanoi mr. Gromyko.

MATKUSTAKAA SUOMEEN NYT
Hyötykää alennetuista kyytimaksuista ja paremmista hotelli-ja matkustusmajoituksista
M.S. BATORY
SOUTHAMPTONIIN ja KÖÖPENHAMINAAN
mistä on hyvät yhteydet kaikkialle Suomeen
Matkustaessanne MS BATORYLLA te nautitte hyvästä, lämpöisestä mielialasta, ystävällisestä miehistöstä ja tunnetusti hyvästä ruoasta.
LÄHTEE MONTREALISTA
Lokak. 11 p. — Marrask. 10 p.
JOULUHUVIMATKA
Quebecista — Jouluk. 7 p.
Saadaksenne tietoja tai laivapaikkoja tiedustelkaa paikalliselta asiamieheltänne tai
GDYNIA AMERICA LINE
Pickford & Black Limited — General Agents
192 Bay St., Toronto 1, Ontario

Gdynia America Linjaa edustaa:

VAPAUS TRAVEL AGENCY
100 ELM STREET WEST SUDBURY, ONTARIO

ÄÄNILEVYUUTUUKSIA
TRIOLA ("Single") pikku-levyt
Soitetaan 45 kiertonopeudella ja mikroneulalla
HINTA AINOASTAAN $1.25 KAPPALE
Ostajan maksettava lähetyskulut posti- ja pikatavaralähetyksistä

TS 359 KUOLLEET LEHDET, foksi, Olavi Virta
VOLGAN RANNALLA, foksi, Olavi Virta
TS 360 JOS RAKAS SULLE OISIN, tango, Olavi Virta
VEIT RAUHANI, MUSTALAINEN, tango, Olavi Virta
TS 368 OTIN ONNENI VASTAAN, slow-foksi, Pertti Arteli
SUUORVOKKI, valssi, Pertti Arteli
TS 384 LENTÄVÄ HOLLANTILAINEN, foksi, Rautavaara
KALLE AALTONEN, fokstrot, Rautavaara
TS 386 KUU SOUTELI VAIN . . . ? valssi, Rautavaara
KALEERIORJA, valssi, Rautavaara
TS 399 TONAVA KAUNOINEN, valssi, Triola orkesteri
KULTAA JA HOPEAA, valssi, Triola orkesteri
TS 403 TAMARA TANSSII, tango, Ritva Simuna
ÄLÄ JÄTÄ KOSKAAN, beguine, Ritva Simuna
TS 405 MUISTO, valssi, Anja Piipponen
RANTAKOIVUN ALLA, valssi, Anja Piipponen
TS 411 MUSTAT SILMÄT, tango, Lasse Huurre
SUUKKOJA HÄMÄRÄSSÄ, valssi, Lasse Huurre
TS 413 KUULETHAN SYÖMMENI KUTSUN, hid. foksi, R. Simuna
KUKKASISTA KAUNEIN, foksi, Ritva Simuna
TS 414 LUMIHIUTALEITA, tango, Ritva Simuna
SONJA, foksi, Ritva Simuna

Lähetämme levyjä kaikkialle Canadassa ja Yhdysvalloissa
TILATKAA OSOITTEELLA:
VAPAUS PUBLISHING CO. LTD.
(Triola-levyjen tukku- ja vähittäismyyjä)
P. O. BOX 69 — 100 ELM ST. WEST
SUDBURY ONTARIO

LUOKITELLUT ILMOITUKSET

MYYTÄVÄNÄ

TALO, AUTOTALLI ja 3 EKKERIÄ MAATA hyvillä maksuehdoilla. Koulubussi kulkee ohitse. Kysykää: Mrs. Anna Ojala, R.R. 2, Sudbury, Ont. Kelly Lake Road. (3—10)

SUOMALAINEN PARTURI
MARTHA MÄKI
KING EDWARD
PARTURILIIKKEESSÄ
King Edward Hotellin alakerrassa
LUOTETTAVA PALVELU.

TEUVO A. ELORANTA
LAKIMIES
DeDiana & Yankovich
LAKITOIMISTOSSA
Puh. OS. 4-4289, kot. OS. 4-7359
164 Elm St. E. Sudbury, Ontario

Lacourciere & Lacourciere
LAKIMIEHET JA NOTAARIOT
PUHELIN OS. 5-6221
18 Durham St. S., Sudbury
Uuden Toronto-Dominion pankkirakennuksen yläkerrassa

LAUTAA
RAKENNUS- JA PUTKITUSTARPEITA
Kohtuullisiin hintoihin
VÄHITTÄISMAKSUT
36 kuukauteen asti
EI ALASMAKSUA
GREENSPOON BROS.
LIMITED
214 Notre Dame Ave.
Puh. OS. 4-4259, Sudbury, Ontario

KAUNIITA
KUKKIA
KUKKAKIMPPUJA
KUKKALAITTEITA
LOUGHEED
FLOWER SERVICE
Puhelin OS. 3-9596
79 Durham St. S. Larch kat. kulm.
— 60 Eyre St., Sprucen kulmassa
SUDBURY

SUDBURY JA YMPÄRISTÖ

MUISTILISTA

Työnpäiväjuhla Finnish-haalilla ensi maanantaina kello 8 illalla. Tilaisuudessa puhuu Osmo Lahti päivän merkityksestä.

Mandoliiniorkesterin ensimmäiset syysharjoitukset pidetään Finnish-haalilla ensi keskiviikkona tk. 7 pnä kello 7.30 illalla.

Alertsin kuukausikokous pidetään Finnish-haalilla tk. 8 pnä kello 7.30 illalla.

CSJ:n Long Laken osaston kuukausikokous pidetään tk. 6 pnä alkaen kello 7 illalla Alma Pulkkisen luona.

Työnpäiväjuhla Finnish-haalilla ensi maanantaina

Työnpäiväjuhlakomitean toimesta on järjestetty Työnpäiväjuhla ensi maanantaina alkaen kello 8 illalla Finnish-haalille. Mielenkiintoisten filmien lisäksi tulee tilaisuudessa Osmo Lahti puhumaan Työnpäivän merkityksestä. Virvokkeita saatavana.

TILATKAA VAPAUS!

POLTTOÖLJYÄ
Long Lakelaisten naapurilta
CEC. HEFLER
Puh. OS. 3-0900
Sunnyside Rd. Long Lake, Ont.
LUOTETTAVA PALVELU

CSJ:n Sudburyn osaston ylimääräinen kokous syysk. 12 päivänä

CSJ:n Sudburyn osaston ylimääräinen kokous pidetään syyskuun 12 pnä alkaen kello 7.30 illalla.

Kokouksessa keskustellaan edustajakokouksen asioita ja siksi on erittäin tärkeä, että kaikki osaston jäsenet, joilla ei satu olemaan välttämättömiä esteitä, saapuvat kokoukseen.

Sudburylaiset osallistuvat North Bayn marssiin

Canadan Kommunistipuolueen Sudburyn piiritoimikunnan päätöksen mukaisesti sudburylaisia myöskin osallistuu North Bayhin tehtävään mielenosoitusmarssiin Bomarc-tukikohdan rakentamista vastaan tk. 3 pnä kello 1 ip. Sudburysta lähtee ainakin neljä taikka viisi autolastillista mielenosoittajia North Bayhin. Tämän marssin on järjestänyt Canadan Kommunistipuolueen Ontarion jaosto.

Tarkoituksena tällä mielenosoituksella on korostaa minkä vaaran aiheuttaa se kun ulkomaalaiset ohjustukikohdat ja ydinaseet sijoitetaan maahamme. Toivottavasti tämä mielenosoitus osaltaan auttaa, yhdessä monien muiden samanlaisten kanssa, rauhan asiaa ja taistelua ydinsotaa vastaan.

Kaikki, joilla on suinkin mahdollisuutta lähteä, ovat tervetulleita tähän mielenosoitukseen.

CSJ:n Sudburyn osastolla on vilkas toimintakausi edessä

Torstaina pidetty CSJ:n eri toimikuntien — johtokunnan, valistuskomitean, näyttämön, kuoron ja naistenkerhon — kokous keskusteli tulevan talvitoiminnan järjestämisestä ja keskustelu muodostui erittäin vilkkaaksi. Vaikka yleisistä suunnitelmista myöskin keskusteltiin, niin pääasiassa tehtiin käytännöllisiä järjestelyjä syystoiminnan suhteen.

Päätettiin, että näyttämökomitea järjestää kabarettitanssit lokakuussa. Samassa myöskin hyväksyttiin, että näyttämökomitea esittää "Virtaset ja Lahtiset" toisintaesityksenä ensimmäiseksi ja samalla ilmaistiin toivomus, että kaksi muuta näytelmää voitaisiin esittää kuluvan vuoden aikana.

Keskusteltaissa näytelmistä ilmaistiin myöskin toivomus, että näytäntökauden aikana pitäisi esittää ainakin yksi huomattu klassillinen näytelmä, kuten esim. sellainen kuin Kiven "Nummisuutarit", tai Shakespearen "Hamlet" eli joku muu kuuluisa näytelmä vaikka sellainen tulisikin maksamaan enemmän kuin tavallisten näytelmien esitykset. Tämä sai yleisen kannatuksen.

Niinikään päätettiin, että eri komiteat järjestävät kerran kuukaudessa bingopaartit. Syyskauden tärkein bingopaarti tulee olemaan harvestibingo lokakuun 6 pnä. Paltsi maataloustuotteita päävoittona tulee olemaan suuri kalkkuna.

Myöskin annettiin johtokunnalle järjestettäväksi marraskuun kabarettitanssit, ellei Alerts halua järjestää niitä.

Sävel-kuoron tehtäväksi annettiin Suomen itsenäisyyspäivän konsertin järjestäminen.

Valistuskomitea velvoitettiin yrittämään järjestää valistustilaisuuksia kerran kuussa jos vain suinkin mahdollista. Samassa myöskin ilmaistiin sellainen käsitys, että pitäisi hankkia Charlie Chaplinin filmejä, joita on saatavana "hiljaisen" elokuvan ajalta, sekä dokumentaarifilmejä ja myöskin lapsille sopivia lyhytfilmejä.

CSJ:n edustajakokouksen päättäjäisiksi päätettiin järjestää konsertti lokakuun 2 pnä ja ohjelmaa tullaan hankkimaan Sudburyn osaston ohella myöskin muiltakin ympäristön osastoilta.

Lasten joulujuhlien järjestämisestä pitävät huolen johtokunta, lastenkomitea ja valistuskomitea.

Uudenvuoden kabarettitanssit pidetään ja mandoliiniorkesteri voi harkita sen järjestämistä.

Monia muita tulevan toimintakauden suunnitelmia esitettiin ja tehtiin myöskin niiden suhteen päätöksiä.

Kokous oli erittäin antoisa ja sen nojalla voidaan toivoa tavallista vilkkaampaa osaston toimintaa tulevan talven ajalla.

Edustajakokouksen päättäjäiskonserttia suunnitellaan tiistaina

Edustajakokouksen päättäjäiskonsertin järjestämistä valmisteva komitea kokoontuu ensi tiistaina kello 7.30 illalla Työn Puistossa tekemään käytännöllisiä päätöksiä konsertin järjestämisestä.

Komiteaan kuuluvat Rauha Mäki, Irja Koivula, Uno Koski, Edwin Suksi, Kalle Kassinen, Unto Mäkelä ja Aimo Mäki.

Ukkosmyrsky aiheutti $10,000 vahingon

Elliot Lake. — Viime keskiviikkoiltana vallinnut ankara ukkosmyrsky aiheutti täällä suurta vahinkoa. Insinöörikomitea arvioi vahingot $10,000.

Yhden tunnin aikana kello 7.30 ip:stä lähtien satoi 2,07 tuumaa. Se aiheutti tulvia kaduilla ja täytti monien rakennusten kellarikerrokset vedellä. Monin paikoin se aiheutti vahinkoja päällystetyille kaduille puhumattakaan takakujista.

Kunnan työläiset ja palokuntalaiset työskentelivät koko yön vahinkojen korjaamisessa.

Jymy-yllätys -- korkeudessa kaksoisvoitto NLlle

(Jatkoa 1. sivulta)

2.06 tulokseen ja Suomen Salminen karsiintui päästyään vain 1.95.

TOINEN YLLÄTYS USA:lle

Sen lisäksi, että USA oli kärsinyt tappion 100 metrillä, ensimmäisen kerran sitten vuoden 1928 olympialaisten ja korkeushypyssä, karsittiin sen edustajat 800 metrin semifinaalissa. Parhaimman ajan 1.47,1 saavutti Jamaikan Kerr. Aika on uusi olympiaennätys. Loppukilpailuun selvisivät:

Kerr, Jamaika Vägli, Sveitsi, Matushewski, Saksa, Schmidt, Saksa, Snell, Uusi Seelanti ja Moens, Belgia.

800 metrin juoksun lujuudesta puhuu se, että loppukilpailuun selvinneistä viisi miestä alitti entisen olympiaennätyksen 1.47,7. Vain yksi jäi alle sen, hänen aikansa ollessa 1.47,8.

RINTAMÄKI KUNNOSTAUTUI

400 metrin aitajuoksun alkuerissä, joita oli kaksi, kummastakin päästen kolme miestä loppukilpailuun, tapahtui sellainen suuryllätys, että Suomen Jussi Rintamäki juoksi uuden Suomen ennätyksen 51,1, jonka myöskin sai erän voittaja USA:n Davis. Täten Rintamäki selvisi loppukilpailuun ja voi selviytyä mitaleille saakka.

400 metrin aitajuoksun loppukilpailuun selvisivät: Glenn Davis USA, Jussi Rintamäki, Suomi, Helmut Janz, Saksa (ensimmäisestä erästä). Cliff Cushman, USA, Dick Howard. USA ja Bruno Galliker, Sveitsi. Parhaimman alkueräajan 50,8 saavuttivat Cushman ja Howard.

3,000 metrin estejuoksun ensimmäisen karsintaerän parhaat olivat tässä järjestyksessä: Sokolov, NL, Tjörnebo, Ruotsi Hanuke, Saksa, Patawassillou, Kreikka, Coleman, USA ja Brlica, Saksa. Toisten erien tulokset puuttuvat.

Eilen alkoivat myöskin vapaapainin alkuottelut ja mukana oli myöskin kolme suomalaista. Kaksi suomalaista kärsi tappion, toinen selkähäviön ja toinen työhäviön. Jaskari kuitenkin paini pyöreän yhden sarjansa voittajaehdokkaan neuvostoliittolaisen kanssa.

Autotyöläisten edessä erittäin kurja talvi

Useimmat yhtiöt kutsuvat takaisin töihin paljon vähemmän työläisiä kuin viime vuonna

Oshawa. — General Motors of Canada-yhtiö on ilmoittanut, että se kutsuu takaisin töihin v. 1961-mallisten autojen tuotantoon tehtaissaan noin 1,000 työläistä vähemmän kuin sillä oli viime syksynä.

Yhtiön puhemies ilmoitti, että syyskuun 12 päiväksi kutsutaan takaisin yhtiön tehtaisiin noin 9,000 tuntipalkkalaista viimevuotisen 10,000 asemesta.

United Auto Workers paikallisunion 222n presidentti Malcolm Smith sanoo, että nämä pakkolomautukset johtuvat siitä, että viime aikoina on tuotu maahan ulkomaalaisia autoja niin suuressa määrässä. Tähän mennessä tänä vuonna on myyty Canadassa 54,000 ulkomaalaista autoa, sanoi hän.

Ford Motor Co. of Canada ilmoitti viime viikolla, että se kutsuu takaisin töihin 950 vähemmän tuntipalkalla työskentelevää työläistä kuin viime vuonna, jolloin sillä oli 3,550 tuntipalkkalaista Oakvillen tehtaalla. Yhtiön puhemiehet sanoivat, että tehdas tulee tämän sesongin aikana toimimaan vain yhdellä työvuorolla.

Fordin Windsorin tehtaalle kutsuttiin tällä viikolla takaisin 4,022 tuntipalkkatyöläistä, eli noin 150 vähemmän kuin viime syksynä.

Hamiltonissa Studebaker-yhtiön puhemiehet sanoivat, että yhtiö aikoo kutsua takaisin töihin syyskuun 12 päiväksi kaikki sen 400 työläisestä. Heinäkuun lopussa pakkolomautettiin sen tehtaalta 350 työläistä noin 50 jäädessä suorittamaan valmisteluja uutta tuotantosarjaa varten.

Chrysler-yhtiö ei ole vielä ilmoittanut josko se kutsuu kaikki 3,675 tuntipalkkatyöläisistään takaisin töihin tai ei Windsorin tehtaalle.

Autotyöläisten paikallisuuion presidentti Smith on ennustanut traagillisia olosuhteita Oshawan autotyöläisille tulevana talvena. Hän sanoi, että useimmat heistä menettävät epäilemättäkin kotinsa ja säästönsä. Tämän lisäksi on olemassa mahdollisuus, että muut autonosia valmistavat yhtiöt Oshawassa vähentävät työvoimaansa.

"Nämä työläiset saapuivat tänne odottaen, että heillä on vihdoinkin vakituinen työ GM-yhtiöllä ja useimmat heistä toivat perheensä ja ostivat kodit", sanoi Smith. "Nyt aivan äkkiarvaamatta he havaitsevat olevansa työttöminä työmarkkinoilla."

Kaupungin avustusvirkailija Herbert Chesebrough sanoi, että hän näkee edessä vakavan talviaikaisen työttömyyden Oshawassa. Hän sanoi, että noin 582 henkilöä elää nykyään avustuksen varassa verrattuna 399:ään vastaavana aikana viime vuonna.

Loistavia tuloksia olympia-uimareilta

(Jatkoa 1. sivulta)

Pistekilvassa (amerikkalaisten 10-5-4-3-2-1 laskutavan mukaan) johtaa reilusti Neuvostoliitto, jolla oli torstai-iltana 219½ pistettä. Toisella sijalla on Yhdysvallat 153 pisteellä ja kolmantena Saksa 121 pisteellä. Myös Suomi pääsi torstaina tapetille hankkimalla kahdeksan pistettä.

16-vuotias miss Von Saltza voitti 400 metrin vapaauinnin tuloksella 4.50,6 rikkoen siten entisen olympiaennätyksen 4.53,6.

4x200 m vapaauintiviestissä merkittiin amerikkalaisten ajaksi 8.10,2 (entinen ennätys 8.16,6) ja toiseksi tulleen japanilaisjoukkueen ajaksi 8.13.2.

Naisten uinnissa maailmanennätysnainen Lynn Burke rikkoi olympiaennätyksen 100 m selkäuinnin alkuerässä, saaden ajakseen 1.09.4.

Wanupin v.- ja u.-seura Visan
30-VUOTISJUHLA
WANUPIN HAALILLA
syyskuun 10 ja 11 päivinä
HAUSKAT JUHLATANSSIT
Lauantaina, syysk. 10 pnä alkaen klo 8 ill.
Sunnuntaina, syysk. 11 pnä
PÄIVÄJUHLA
PÄIVÄLLINEN — MAUKAS LIHAMOJAKKA klo 12 päivällä
URHEILUKILPAILUT
NUORTEN 3-OTTELU
Ammuntaa, seurapelejä, pussijuoksu y.m.
JUHLAKONSERTTI
SUNNUNTAI-ILTANA
alkaen klo 8 illalla
OHJELMASSA:
Visan joukkomarssi, tervehdyssanat — Lauri Salo, Sudburyn Mandoliiniorkesteri, laulua, tanssia, kuvaelma "Pölkkypäät", soololaulua E. Kinos, tytöiltä voimistelua, harmonikkaesityksiä — Leo Niemi, Alen Kov sisarukset, John Salminen ja Risto Hako-Oja sekä Jehun tytöiltä voimistelua y.m.
TERVETULOA!

ASIAKKAAMME HUOM!
VAPAUDEN KIRJAKAUPPA JA KONTTORI
AVOINNA
Syyskuun 1 päivästä alkaen seuraavasti:
Maanantaina, keskiviikkona ja torstaina kello 8 ap.—kello 5 ip.
Tiistaina ja perjantaina klo 8 ap—klo 6 ip.
Lauantaisin klo 8.30 ap.—klo 12 päivällä
Kirjakaupassamme on nyt hyvä valikoima UUSIA TRIOLA ÄÄNILEVYJÄ, KAIKENLAISIA KOULUTARPEITA JA -KIRJOJA.

Wanupin Visan erittäin mahtavat 30-vuotisjuhlat syysk. 10-11 pnä

Wanup. — Wanupin v.- ja u.-seura Visan toimesta järjestetään sen 30-vuotisjuhla Wanupin haalille syyskuun 10 ja 11 päivä. Tilaisuus tulee olemaan seuralle ja seuran jäsenille tärkeä muistotilaisuus.

Seura perustettiin vuosina 1929—30 ja siitä lähtien on paikkakunnalla ollut toimiva voimistelu- ja urheiluseura. Alkuvuosina seura toimi erittäin innokkaasti ja vilkkaasti. Monet seuran jäsenet saivat liittomme mestaruuskilpailuissa palkintoja. Jäsenmääräkin nousi lähes puoleensataan.

Viime vuosina on urheilutoiminta seurassamme ollut heikkoa. Nuoremmat jäsenet ovat kuitenkin harrastaneet voimistelua ja osallistuneet liittomme suurjuhliin.

Nyt kuitenkin tulee parempi tilaisuus nousta urheilun alalla kun Wanupin saadaan Visan ja Alertsin toimesta uusi urheilukenttä kuntoon. Tätä ryhdytäänkin tosimielessä toteuttamaan jos kerran ensi kesänä urheillaan tässä kentällä ja haastan Visan ja Alertsin jäseniä ryhtymään heti kun Visan juhlat on juhlittu valmistamaan kiireellä uutta kenttää.

Ehkäpä Visan 30-vuotisjuhlista jää jonkun verran rahaa ja seura on päättänyt käyttää nämä varat kentän hyväksi. Kun kaksi urheiluseuraa yhdistävät toimintansa, silloin voidaan toteuttaa urheilukentän valmistaminen. Ensi kesänä siis urheilutoiminta yritetään saada innokkaammaksi.

Lauantai-illalla aletaan juhlat tanssiella. Palkintoja merkki- ja "palloonitanssista". Sippola ja Kilvistö pitävät huolen tanssimusiikista.

Sunnuntaina kello 12 päivällä alkavat päiväjuhlat. Emännillä on mojakka valmis ettei juhlavieraitten tarvitse kotonaan syödä päivällistä.

Aluksi järjestetään 3-ottelu alle 17-vuotiaille, alle 13-vuotiaille ja alle 10-vuotiaille. Pussijuoksua on järjestetty pareille. Iltapäivällä järjestetään erilaisia seurapelejä, ammuntaa, bingopeliä ym.

Sunnuntaina iltaohjelma alkaa klo 8 ja ohjelma tulee olemaan arvokasta. Jos Ed Sullivan näkisi tämän ohjelman niin hän heti tilaisi sen "showiinsa". Kun saavutte tilaisuuteen, niin tulette tämän toteamaan.

Aluksi visalaiset, niin vanhemmat kuin nuoremmatkin, suorittavat Visan marssin. Kaikkia visalaisia kehoitetaan osallistumaan tähän marssiin, joka suoritetaan soiton mukaan.

Marssin jälkeen esittää tervehdyssanat Lauri Salo. Soittoa esittää mandoliiniorkesteri, laulua Linda Mäki, kuvaelma "Pölkkyjäät", kuvaelma Jehun tytöiltä. Visan nuoret tytöt voimistelevat, hanurisooloja Alenkovin siskoilta, soololaulua Eero Kinokselta Leo Niemen säestyksellä, tanssia Hymandereilta, pilaesitys Lauri Salolta; hanurisoolo John Salmiselta, duettolaulua Judylta ja Dougilta, harmonikkasooloja Leo Niemeltä tanssia Alertsin tytöiltä ja tanssia myöskin Visan tytöiltä.

Kello 12 jälkeen nostetaan rullatiketit ja jaetaan palkinnot. Näitä rullatikettejä on useammalla myytävänä ja ensimmäinen palkinto on 8 mm. valokuvauskone sekä muita arvokkaita palkintoja.

Tervetuloa Wanupin juhliin tk. 10 ja 11 pnä. — P. H.

Ruotsi puuhaa YKlle "valmiusjoukkoja"

Örebro. — Ruotsin hallitus on päättänyt antaa Ruotsin puolustusvoimien ylipäällikön tehtäväksi ehdottaa toimenpiteitä pysyvän valmiusjoukon muodostamiseksi. Tästä joukosta tultaisiin aina tarvittaessa asettamaan henkilökuntaa YKn käyttöön. Hallituksen päätöksestä kertoi valtioneuvos Sven Andersson puhuessaan sunnuntaina Noran kaupungissa ja Vedevagissa järjestetyissä kokouksissa.

Puolustusministeri jatkoi saatujen kokemusten osoittavan, että YK:n mahdollisuudet täyttää tehtävänsä rauhan säilymisen turvaavana järjestönä riippuvat siitä, miten nopeasti maailmanjärjestöllä on sotilaita käytössään. Sotilaspalvelu YKn alaisuudessa asettaa suuria vaatimuksia sekä päällystölle että miehille. Erityistä koulutusta näihin tehtäviin ei maassamme tätä ennen ole annettu, mutta nyt tulee kysymys harkittavaksi, mainitsi ministeri vielä.

— Pikantti, kirpeä, eloisuudellaan huomiota herättävä.

FRANK R. BLOCK, R.O.
OPTOMETRISTI
Puh. konttori OS. 4-4014
kotiin OS. 3-9705
65 ELM STREET EAST
SUDBURY, ONT.
VASTAANOTTO ESPANOLASSA
Keskiv. iltap. ja torst. aamup.

OSTAMME ja MYYMME
uusia ja käytettyjä
AUTOJA
OTAMME NYKYISEN AUTONNE MYYTÄVÄKSI
Sudburyn edullisimmat hinnat
Käytetyt vuoden takauksella
Uudet 2 vuoden takauksella
Willy's Car Market
Puh. OS. 4-7222
761 Copper Cliff Road, Sudbury

Putkitus- ja lämmitys-
EXPERTIT
• ÖLJYPOLTTIMOITA •
Kustannus arviot vapaasti
Morrison Plumbing & Heating (Sudbury) Ltd.
PUHELIN OS. 4-0797
164 Elgin St. S., Sudbury

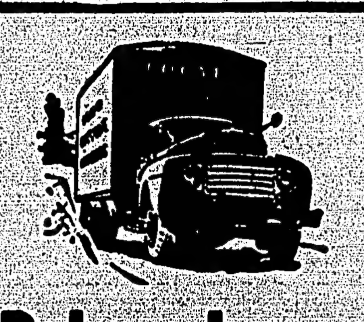

Delongchamp
CARTAGE CO. LTD.
20 Lorne St. Puh. OS. 5-5611
LYHYEN JA PITKÄN MATKAN RAHTIAJOA . . . TALOUSTARPEITA PAKATAAN — MUUTETAAN — SÄILYTETÄÄN — LÄHETETÄÄN
NYKYAIKAINEN VARASTOHUONE

Takaisin kouluun!
Koulut alkavat tiistaina, syyskuun 6 päivänä
MEILLÄ ON LAAJA VALIKOIMA KOULUTARPEITA JA KESKIKOULUN KIRJOJA
VETOKETJULLA JA SUURILLA RENKAILLA VARUSTETUT
SALKUT
(Ensiluokka sta nahkaa)
MYYDÄÄN 20% ALENNUKSELLA
KOULUJEN ALKAMISPÄIVÄNÄ JA SITÄ ENNEN
Salkku tavall. $3.65 .... Myydään nyt $2.90
Salkku tavall. $4.60 .... Myydään nyt $3.65
Salkku tavall. $7.50 .... Myydään nyt $6.00
Watermanin ja Esterbrookin TÄYTEKYNIÄ
3-Ring Binders .... 85c, $1.10 ja 1.25
Note Books — Kirjoitusvihkoja .... 5c, 10c, 15c ja 25c
Piirustusvihkoja .... 10c ja 15c
Viivottimia .... 5c, 10c, 15c ja 35c
Dixon's, Venus ja Eagle lyijykyniä .... 6c, 3 for 25c ja 15c
Watersman's mustetta 20c
Asco ja Reeves vesivärejä 85c
Carter's paperiliimaa 15c
Craytone ja Canadiana Crayon: — 6 ja 8 värin pakkauksissa
Ostakaa koulutarpeenne ajoissa, vältääksenne viime-hetken tungosta
VAPAUS PUBLISHING CO. LIMITED
100 ELM ST. WEST PUHELIN OS. 4-4264 SUDBURY, ONTARIO

LENTOKONEELLA TAI LAIVALLA
SUOMEEN - TANSKAAN - NORJAAN - RUOTSIIN
LENTO — BUSSI — JUNA — LAIVA-matkoja — Passeja — Viisumeja
PALVELUKSEMME ON MAAILMAN LAAJUINEN
Vähittäismaksuja järjestetään lentomatkoja varten. Soittakaa tai kirjoittakaa tottunutta, varmaa palvelua varten. Yli 20 vuoden asiakaspalvelu suomalaisille ystävillemme.
CARLSON TRAVEL BUREAU, 17 McGolrick Block, Port Arthur, Ont., Puhelin 5-6615
O. K. JOHNSON & CO. LTD., Matkailutoimisto, 697 Bay St., Toronto, Ont., Puhelin EM. 6-9488
RITARI AGENCIES LTD., Matkailutoimisto, 7 Cedar St., Sudbury, Ont., Puhelin OS. 5-5685

NYT NÄYTTEELLÄ
1960 VOLKSWAGEN-AUTOT
Varustettu ihmeellisellä ilmajäähdytetyllä moottorilla — ei jäädy, ei kiehu!
Taloudellisia, mutta samalla turvallisia ja luotettavia.
Custom-mallit täydellisinä $1655
PAWSON'S (Sudbury) LIMITED
150 Durham St. S. Elgin kadun risteys Sudbury

"Nykyajan nuoret" huvittavat vanhoja ja nuoria!
Jännittäviä mäkihyppyjä, riehakasta tanssia ja musiikkia sekä huumoria railakkaassa elokuvassa
"KURITON SUKUPOLVI"
CANADAN ENSI-ILTA PORT ARTHURISSA TYÖN TEMPPELISSÄ SUNNUNTAINA SYYSK. 4 P. klo 8.00
Lippuja vain ennakolta, Hoidosta, Kulmasta ja Kirjakaupasta.
NIPIGON, Elk's Haalilla maanantaina syysk. 5 p. klo 8.00 ill.
SOUTH GILLIES, Community Centre tiistaina syysk. 6 p. klo 8.00.
KAMINISTIKWIA, Pohjolan Haalilla keskiviikkona 7 p. klo 8.00.
NOLALU, CSJ:n Haalilla torstaina syysk. 8 p. klo 8.00.
PORT ARTHUR, Italian Hall perjantaina syysk. 9 p. klo 8.00.
TARMOLAN HAALILLA lauantaina syysk. 10 p. klo 8.00.
MOKOMON HAALILLA sunnuntaina syysk. 11 p. klo 8.00.
GERALDTON, Parish Hall maanantaina syysk. 12 p. klo 8.00.
Aikuiset $1 — lapset 25c. — Canadian Finnish Movies —
(1—3)

UUSI "TRIOLA" PITKÄSOITTOLEVY
Tässä pitkäsoitto (Long Playing) levyssä on 10 kappaletta
LT 4
SUUKKOPANTTILEIKKI — Pirkko Mannola
MUISTOJA UKRAINASTA — Kalevi Korpi
TAMARA TANSSII — Ritva Simuna
KOTIKUUSI — Humppa Veikot
VOLGAN RANNALLA — Olavi Virta
PIENI KUKKANEN — Ritva Simuna
MANJUSKA — Lasse Huurre
KUULETHAN SYÖMMEIN KUTSUN—Ritva Simuna
TAMMERKOSKI — Humppa Veikot
IKÄVÖINTIÄ — Paul Norrback
Hinta $3.50 kpl.
(Postitilauksista ostajan maksettava lähetyskulut)
TILATKAA OSOITTEELLA:
VAPAUS PUBLISHING CO. LTD.
P.O. BOX 69 SUDBURY, ONTARIO

SUDBURYN SUURIN SUOMALAINEN KIINTEIMISTÖLIIKE
LAINE AGENCIES
Vakuutus- ja kiinteimistötoimisto
49 Elgin St. N. Vastapäätä poliisiasemaa
Puhelin OS. 5-6427 — Koti OS. 4-4167
VAKUUTUSEDUSTAJA PENTTI PENTTILÄ
Avoinna koko päivän 9 ap.—5 ip. lauantaina 9 a.p.—12 p.